泰東日報

創刊 光緒三十四年十一月三日 明治四十一年十一月三日

發行人 柳町譽一　編輯人 李永璐　印刷人 李福綿
社址 大連市奧町八十五番地
電話 社長室二、四五三 營業局二、六〇九一 編輯局二、八〇九二 廣告部二、八〇九三

價目
本埠 零售每份五分 每月壹元三角
外埠 每月壹元四角五分 半年八元四角 全年十六元六角 郵費在內
廣告 每行(五號字十三字)一日刊費壹元 指定特別地位加倍 長期另議

國鐵與滿鐵沿線 未曾有之大水災
山崩路陷隧道頽潰橋梁流失 致各路交通暫無開通望

二十八日侵晨因豪雨滂沱、以致東邊道吉林省方面之鐵道、被害者陸續不絕、玆據二十九日滿鐵本社所接到之情報稱、安奉線下馬塘南坎間一百六十公里附近二十米突、山忽崩陷、線路埋於其下、一百五十八基羅米突之五道溝橋梁亦行流失、連山關下馬塘間一百五十四基羅米突至一百五十九基羅米突間之山亦行崩潰、岩石降落極甚、線路因之埋沒、以致運轉竟不可能、復舊尚難豫定、又豫定於二十九日午前七時抵安東之四列車、現時尚停車於下馬塘至南坎間一百五十八米突之地點、運轉竟陷於進退維谷之中、故軍警出動、担任警備、對於車中客人、正在準備炊事中、又豫定於今晨六時四十分抵奉天之第七列車、現尚待機於連山關站、奉吉線取柴河烟筒山間三百六十六基羅米突、附近之橋梁亦行流失、而黃旗屯口前間四百三十二基羅米突、附近約二十米突之路基、均行流失、烟筒山取柴河間三百六十二基羅米突附近之隧道道口所堆砌之土砂、亦行崩潰、路線因之埋沒、其復舊尚難豫料、再拉賓線水曲柳六家子間及京圖線龍譚山亮岳台間之路線均行流失、圖佳線鹿道頭間、線路亦行埋沒、

【據滿鐵接到之電稱、太子河之增水、於今朝六時在本溪湖方面、已達二十公尺以上、故瀋陽組織監視團、監視隄防中、再海城海城河增水已達二公尺以上、於今朝六時半、消防隊出動、以担任構築隄防、重砲兵隊目下亦準備出動中、附屬地亦有同河之濁水氾濫據滿鐵接到之電稱因太子河上流之降雨愈烈以致太子河忽然暴增一方築堤崩壞個所刻下不得立時復舊故站住不行之列車如左、

二十四列車　烟台
十一列車(亞細亞)　大石橋
二十九列車　遼陽
百二十五列車　鞍山

因昨日以來之暴雨、故致太子河氾濫、遼陽太子河橋第二避溢橋、及三百三十八啓羅之築堤均已崩壞、線路上下線均不通、目下正在復築工事中、滿鐵本線、受不通之水害、爲數年來所未有之事云、

因太子河漸次增水、故鐵橋附近、約有兩千公尺遠之濁水、線路約達一公尺半之流水、因此之故、列車只在遼陽以南通行由遼陽以北、由張台子折返運輸、再安奉線、目下正在復舊工事中、至明日正午頃即復舊云、

海城至他山間之海城側、其後益見增水、至本日正午、則濁流氾濫線路、以致列車不通、因此之故、遂以南之運輸不可能、

再四平街以北　四平街附近、新及京附近、因降雨之故、路盤酥弱、頻陷於危險、然因雨霽、致免於難云、

【奉天二十九日國通電】自前日以來因暴雨以致奉吉線頻發生橋梁及路盤流失等各所故障、九〇一列車於二十九日午前零時在清源停住奉天發之五〇二列車出發後因路線損壞停止掌虎至營盤間及門虎至化北三家間之兩處目下正在修理中又之奉山線亦在綏中附近之橋梁亦被沖去、以致不能運行京圖線亦同樣目下詳細不明、

【安東二十九日國通電】安東線之被害益趨增大之形勢、連山關至橋頭間、大小十八處之山崩、致將線路埋沒、橋梁兩處流失、因此午前十一時十分發之光號、當即折返安東、乘客全部由安東下車、

【哈爾濱二十九日國通電】因日來暴雨故、至昨日午後、拉賓線自四家房至六道嶺間、兩處(一處六〇〇公尺一處二〇〇公尺)路盤流失、以致客貨車均不能通目下尚未復舊云

【安東二十九日國通電】因暴雨連綿之故、安奉線下馬塘至南汾川之鐵橋於二十九日午前二時頃、因濁流之故、遂將其流失以致兩驛之連絡完全斷絕、因此於午前五時五十分到之列車、至午後七時半到第四列車不能通過在南汾停滯中、又午前六時五十分、安東發第五列車、目下在連山停止中、由橋頭保線區赴現場緊急復舊工作、因濁流不急速復舊、故安奉線完全陷於杜絕之態度、滿鐵本線海城至化山間海城側其後因水消褪故開始列車徐行運轉矣、

滿鐵本線不通箇所(×)

財政部新制定 酒稅法全文

第一條　對於酒類依本法課酒稅、

第二條　本法酒類謂含有「依氣爾阿魯叩爾」之飲料、

第三條　酒稅向酒類製造者徵收之、

第四條　擬製造酒類者、應定其種類、按每一製造場呈請稅務監督署長許可」、酒類製造人廢止酒類之製造時、應申報於稅務監督署長、

關於酒類製造人、遇有繼續開始時、限於開始後二個月內、繼承人得繼續該酒類之製造、在此項情形本法之適用上、即以該繼承人視爲已受製造酒類之許可者、

前項製造人、擬於前項期間屆滿後、仍繼續製造酒類時、應於該期間內、申報於稅務監督署長、

已爲前項申報之製造人、視爲於申報之日、對於被繼承人、曾受製造許可之酒類、已受製造之許可者、但第三項形情之繼承人爲數人之時、以由其中之一人爲該申報者爲限、

前三項之規定、於合併存續之法人或因合併而另立之法人、繼續製造因合併而消滅之法人、曾受製造許可之酒類時、準用之但第三項之期間、爲一個月、

第五條　酒稅按酒類之製成石數賦課之、

前項製成石數、依財政部令所定查定之、

第六條　酒稅稅率依左列區分、

一、酒精　每一石　十四圓
二、燒酒
　甲、酒精成分五十以上者、每一石　八圓五角
　乙、酒精成分未滿五十者、每一石　六圓五角
三、黃酒　每一石　八元五角
四、紹興酒　每一石　十一圓
五、酒　每一石　九圓五角
六、日本清酒　每一石　十二圓
七、朝鮮藥酒　每一石　九圓五角
八、濁酒　每一石　八元五角
九、前列各欵以外之酒類、
　甲、酒精成分十五以上者、每一石每一酒精成分九角
　乙、酒精成分未滿十五者　每一石　十二元

本法稱酒精謂酒精成分七十以上之蒸餾酒、稱燒酒謂酒精成分未滿七十之蒸餾酒、但於酒精中僅混和水之酒精成分、未滿七十者爲酒精、

本法稱酒精成分謂「依氣爾阿魯叩爾」含有容量之百分率

混和酒精及燒酒依其混和而得之酒精如爲酒精成分七十以上者時、視爲新酒精之製造、如爲酒精成分未滿七十者時、視爲新燒酒之製造混和不同種類之酒類、或於酒類中混和酒類以外之物品、除合於前項者外、視爲合於第一項第九欵之新酒類之製造、但於酒類中僅混和水不在此限、

第七條　酒稅將每月中製成之酒類部分、以次月末日爲限、徵收之、但對紹興酒、及日本清酒將每月中製成者之稅額、分作十二等分、自其次月起十二個月間以各該月之末日爲限徵收之、

酒類製造人、已依第四條第二項爲廢止製造之申報時、或已依第十三條受許可之撤銷時、如有未納之酒稅者、得對其全部或一提前第一項之繳納期限徵收之、

依第二十三條至第二十五條應徵之酒稅不拘第一項之規定、立即徵收之、

第八條　在已受許可之酒類製造場內爲製造酒類作爲原料使用之、其在該製造場內所製造者、不課酒稅、

對於前項酒類製成之際、須受其石數之檢定、

前項酒類、除財政部令所定者外、不得供製造酒類用以外之用途、

第九條　前條第一項之酒類、供他項用途時課酒稅、

依前項應課酒稅之酒類製成石數、依其檢定當時之石數查定之、

對於第一項之酒稅第七條第一項之適用上、以該酒類檢定之日、視爲其製成之日、

第十條　在已受許可之酒類製造場內、以已受賦課酒稅之酒精作爲製造之酒類、其酒稅對於其酒類之酒稅額中扣除其對於作爲原料所使用酒精之酒稅而徵收之、

第十一條　左列酒類、應如係未納酒稅者、得免除其酒稅、如係已納酒稅者、得交付相當於其納乾酒稅之金額、但業經運出製造場外之酒類、不在此限、

一　因不可抗力而消失者、
二　因廢壞或其他事由不能作爲酒類飲用者
三　酒精而供作爲酒類飲料以外之用途者、

第十二條　稅捐局長認爲徵稅保全上有必要時、得命酒類製造人提供担保、或指定酒類、關於製造石數之最高限度、

關於前項担保之規定、以財政部令定之、

第十三條　酒類製造人如有左列各欵情形之一時、稅務監督署長得撤銷其製造許可、

一　依前條被命提供担保者、不提供時、
二　滯納酒稅時、
三　違反本法之規定而受處罰或處分時、
四　休止酒類之製造、繼續至一年以上時、

雖依前項之規定、撤銷許可如在其製造場內、現存半製品得受許可之撤銷者之聲請、令其於一定期間內、繼續其製成、或其他必要之行爲、在此項情形、仍適用本法之規定、

第十四條　對於第四條第二項爲廢止酒類製造之申報者、或依前條受酒類製造許可之撤銷者、或其承繼人載止納乾酒稅止之間、仍適用本法之規定、關於酒類製造人、遇有繼承開始時之繼承人、或爲酒類製造者之法人、因合併而消滅時之合併後、仍存續或因合併而另立之法人、不爲第四條規定之酒類製造之繼續者、亦同

繼承人對於在繼承開始前、曾爲製造酒類者之被繼承人所製造之酒類負繳納酒稅之義務

合併後存續之法人、或因合併而另立之法人、對於合併前與製造酒類之被合併法人所製造之酒類、負繳納酒稅之義務

(未完)

北滿鐵路公債 發行條項之修正

【新京二十九日電】財政部於七月二十七日將北滿鐵路公債(第二次)發行規程中修正如左、

第五條第一項中、「其後每半年」之次、加添「各付息日期」、

第六條中「本公債之利息」之次、加添「自發行之翌日起、至償還日止付息」、其「各前六個月分」、改爲「各至其日止之前半個年分、」其但書中之「未六個月者則按日計算之、」改爲「未滿半個年者則按其半個年之日數計算之」

第六條中加添第二項如左
償還日期後、不付利息、」

第十條中「辦理本公債之銀行」之次、加添「或信託公司

附　則

本令自康德二年七月十三日施行

滿蘇國境委員會必須具強力且彈力性
日外相待接到現地案報告後 即約尤大使折衝三國具體案

【東京二十九日國通電】廣田外相關於日前與尤大使折衝設置國境紛爭小委員會事宜、乃於二十五日命令歸任新京之谷駐滿參事官報告與滿洲國府交涉及滿洲國側並現地所成之具体案待接到現地案之報告後、即擬於八日、要求尤大使往訪外務省、以曩日蘇聯側之提議之蘇聯羅馬尼亞間國境委員會模型爲中心折衝日滿蘇三國具体案而進行設立委員會之交涉、以是設立廣田外相於此機會、於企謀此種模型案以上極有强力而且有彈力性之國境委員會同時、似將更進一步、以要求國境赤軍撤退、於一定地域而率直對於日方對蘇外交方針之根幹、以是正蘇聯之態度、惟蘇聯所擬締結與國之不可侵條約與廣田外相年來所抱懷之懸案解決第一主義、必將再由正面對立而依然生出重大距離之誤謬故國境委員今後之交涉、其成行一面以蘇聯對日滿平和的意圖之晴雨計、而傾注純大之關心云、

理事會卅一日開 己正式發表
阿國要望全般解決

【壽府二十八日國通電】審議阿比西尼亞問題之聯盟特別理事會決定三十一日開會二十七日已由聯盟事務局正式發表

【亞的斯亞貝巴二十八日國通電】阿國國王工一世、於聯盟特別理事會開會前、二十七日宣明如左、要求在理事會對紛爭作全般的解決、破壞聯盟國一方之加盟國領土保全與否、聯盟現已將問題解決收於一手中、阿國只得聯盟關於紛爭之全般作確定的決定、而討議之中心爲在一九二八年意阿條約之解釋如何而已」云云、

明年之對滿農業移民 計二千家族約一萬人
日拓務省預算加入百萬元

【東京二十八日電】日拓務省因編成明年度豫算、前曾埒立滿洲移民計劃、迨至最近該案始行完成、據此拓務省所執方針、係自衛移民計劃、本年暫行停止、明年則以一百萬元之豫算、派遣二千家族約一萬人之農業經濟移民、此因過去派往吉林省七虎力永豐鎭及黑龍江省王爺廟等處耕種自衛移民、已獲得良好之成績、並因治安之狀態業已顯著改善、故按照此等實情而立案者、蓋此等地域因系軍企畫課長先前已至現地、與關東軍滿鐵及其他關係方面連絡、物色適當之候補地、是以擬向大藏省詳細說明滿洲移民價値請求諒解、至於豫算則對於從前之自衛移民、並加入設備改善費、合計共編成一百萬元云、

莫首相贈蔣介石 新型旅客飛機
日內即可飛到上海

【上海二十八日國通電】意大利國莫索里尼首相、向蔣介石氏贈送之新型旅客機、近將向上海飛來、此旅客機、爲裝備三基之發動機之新型機、命名爲「沙包尹阿西尼」、傳聞於出發前、莫首相親自操縱試驗飛行意大利一週、現已由意大利出發、向中國飛行、近將飛來上海、再經由漢口至成都、託駐華意大利公使之手、直接向蔣介石氏舉行盛大贈送式云

鄭前總理 前官待遇
廿七日發令

【新京二十九日國通電】對前國務總理大臣鄭孝胥氏、鑑及其建國以來之偉大的功績、決賜以國務總理之前官禮遇、二十七日發令如左、

前國務總理大臣　鄭孝胥
特賜前官禮遇

爲鞏固酒稅制度基礎 自八月一日施行改正
酒稅法及家釀稅法昨已公布 改正後可增收百二十餘萬元

【新京十八日國通電】我國現行之酒稅制度、本係沿襲建國前之制度而來者、毫未加以改正、因此故酒稅之稅率及課稅方法、因地異制、各地及各種酒類間課稅負担、均不能得其均衡、綜觀此項課稅制度之全体、實屬錯雜紊複、不便已極財部有鑑於此、認爲予以合理之全國的統一改正一面課時課稅之均衡、以期確保稅收一面更以鞏固將來消費稅中東要財源之酒稅制度之基礎、殊屬切要、乃自大同二年以來、即不斷加以研究調查、目前草案、始漸得成立、閣將於七月二十九日以勅令公布、「酒稅法」及「家釀自用酒稅法」並自八月一日施行、改正酒稅制度、係以全國統一及儘量使課稅手續簡單合理爲目的、此項施行之日、酒稅制度當必面目一新矣、酒稅之改正稅率、大致如左、國內產之酒類、係向製造者徵收、關東州或滿鐵附屬地產之酒類、係對於其運進滿鐵附屬地外者、向其運進者徵收之、

類	單位	稅率
酒精(酒精成分七〇%以上)	每一石(一號)	一四元〇〇
燒酒(酒精成分未滿七〇%)		
甲、酒精成分五〇%以上者	同	八五〇
乙、酒精成分未滿五〇%者	同	六五〇
紹興酒	同	一一〇〇
啤酒	同	九五〇
日本清酒	同	一二〇〇
朝鮮藥酒	同	九〇〇
濁酒	同	八五〇
前列各欵以外之酒類		
甲、酒精成分一九%以上者	每一石每一酒精成分	九〇
乙、酒精成分未滿一九%者	每一石	一二〇〇

此外更因交通不發達之故、居住於酒類尚未能供給充分之邊遠地方者、爲自家用、在其住宅內所製造之酒類、財部以爲如對之一律適用普通制度之酒稅法之規定、不祗有失苛細、而且難免不發生需要上不得已而出此之酒類私造者、故由財部特另行制定家釀自用酒稅法、對於受家釀自用酒類製造之許可、每年製造二石(二百公升)以內之酒類者、一年祗徵收九元之稅金、且並不適用酒稅法、故製定家釀自用酒稅法、亦於二十九日公布云、玆將酒稅制度之改正歲入上所受之影響、略列如左、

常年度
(一)依現行稅制之收入預定額　四、二三二千圓
(二)酒稅法施行後之收入預定額　八、六九九千元
免除增收預定額　四、四六七千元

康德二年度
(一)依現行稅制之收入預定額　一、六三五千元
(二)酒稅法施行後之收入預定額　二、八七六千元
免除增收預定額(預算額)　一、二四一千元

採金會社 上半期業績

【新京廿八日國通電】自去年五月創立、以至本年其業績殊堪期待滿洲採金會社、其上半期之產金量因一、二辦邊境方之報告尚未接到其確數無由明悉、但大体由各鑛區方面別觀之、計爲

鑛區方面	數量	價格
黑河方面	十五萬瓦	四十三萬元
佳木斯方面	十七萬瓦	四十七萬元
琿春方面	六萬瓦	十八萬元

黑河方面、自去年六月、佳木斯方面自去年三月、琿春方面自今年一月、均已着手採掘、又本年六月延吉方面亦開始山金、砂金之調查及金之定量分析、以是前記上半期之採掘量、概數僅不過六萬瓦、百〇八萬元而已、此因一、二、三月中寒氣頗重、產金量甚少、迨至四、五、六月之第二四半期中、實績始有可觀、下半期自七月以降以至十一月則進退之採掘工作、加之本年上半期所採掘之鑛區、係自前年春以至去年九月項所調查者、其自去年以至今春所調查者、則由本年下半期乃至來年着手採掘故豫想下半期鑛區之擴張、當有相當之數又若見諸鑛業法發布時其床發見獎勵上之障碍以能除去以是下半期之採掘量將能達至上半期之增額故殊堪期待云

戰區督察 專員更迭

【北平二十九日國通電】戰區督察專員之更迭、二十八日已由政整會發表、灤榆區專員陶尚銘轉政整會參議其後任由薊密區專員殷汝耕兼任、又薊密區專員任山海關特務公安局長蘇玉琪氏、均定八月一日接任視事、

泰東月旦

孔子之道、數千年來、在吾國社會中、猶渴之於飲、飢之於食、寒煖之於衣服、所謂不可須臾離也、近年歐風東漸、國人喜新厭故、棄先聖所傳之道統倫理、不惜盡視爲腐敗而唾棄之、禮義防潰、廉恥道喪、社會失其中心信仰、分崩離析、戰胥及溺、天佑吾人、假友邦之力、俾三千萬民衆、脫於水深火熱之中、逃出禽獸幾希之外、王道立極、聖教復興、其得重覩衣冠文物、被髮左衽淪入夷狄之俗者、蓋亦幸矣、堯舜率天下以仁、而民從之、桀紂率天下以暴、而民從之、蓋上有好者、下必甚焉、特所令反其所好、則民不從耳、故教化之行、純由在上者、造端於始、以身作則、提倡而振作之、誘掖而獎勸之、廉頑立懦、蔚爲風氣、此其觀感之深、興起之奮、非偶然也、此次我新舊兩總理大臣、分別捐廉、爲王道會館及王道研究院設立基金、夫區區建國功勞賜金、乃皇上陛下、所以優禮賢輔、隆養老臣、以示不忘勳勞之至意者、而鄭張二公、既不爲買山娛老之謀、亦不爲子孫田廬之計、盡以轉作所入、爲國家培養元氣、維繫根本、可謂知所當務、公而忘私者矣、雖比之臯夔、無愧色焉、吾同胞聞之、愛國之心有不油然而生者、必非人矣、

中國六中全會 九月十日頃開會
國民黨已通知全國

【上海二十八日國通電】六中全會之開會、發表爲九月十日前後、由國民黨秘書處、向全國發出通知、又特對西南側、託南京辦事處、發出懇切之通知、而西南側中央委員、頗爲愼重、尚無何等表示意思之模樣、

中國銀行總管理處經濟研究室

全國銀行年鑑 一九三五

研究銀行業者不可不備

六月三十日出版　三月二十日付印

定價八元　預約五元

總目錄

正編
第一章 最近一年之銀行業
第二章 全國銀行總計
第三章 各地銀行調查
第四章 銀行公會
第五章 銀行法規
第六章 銀行統計
第七章 銀行人名錄
第八章 銀行日誌
第九章 銀行年報
第十章 銀行論著索引

附編
第十一章 外商銀行
第十二章 錢莊與銀號
第十三章 信託公司
第十四章 儲蓄會與銀公司
第十五章 典當
第十六章 倉庫

全國銀行年鑑 預約簡章
一、本書由中國銀行總管理處經濟研究室編輯及發行
二、本書用十八開米色道林紙及銅版紙與漢文正楷鉛字排印便面精裝一巨冊全書約一千八百頁計一百八十萬言
三、每部定價國幣八元預約國幣五元
四、每部郵費國內及日本國幣三角香港及澳門一元五角國外二元五角
五、預約期自四月十五日起至六月十五日止
六、本書定六月三十日出版發售

福生祥製材廠廣告

敬啓者本號今在安東省東坎子鎭安橋東開設製材木廠專製建築材料各種箱板枕木電柱無不齊備貨品精良價値公道批發零售不悞主顧並兼代割各樣手工凡木廠木鋪及建築者自備原料不拘多少遂意接洽出貨迅速工價低廉指期交貨決不有誤本廠爲出入木材便利起見特將廠址設在大沙河沿一切原料俱隨河水放進若裝火車又與沙河鎭車站甚近出入交通俱稱便利至極對於接洽交易敝廠及總號兩處皆可如蒙賜顧無任歡迎恐未週知特此聲明

安東 興東前街 東坎子 福生祥 船行代理店 附設製材廠 全啓
總號電話 五六六　工廠電話 八〇

大連
中央文具店
電話二、六五五五番

奉天美術專科學校
奉天美專分校女子部 招生
一、新生　國畫系西畫系藝師系体音系各一級
二、插班生　西畫系藝師系体音系各招插班生十名
三、報名日期　自陽歷七月一日起至八月十八日止
四、考期　第一次七月十六日第二次八月十八日外縣學生須先期報名隨到隨考
五、保送　外縣學生有各地教育機關保送者准免試入校
六、校址　本校男子部奉天小河沿　分校女子部奉天九緯路(簡章函索即寄)

美國觀測軍縮會議必決裂
力謀太平洋軍備强化
英美兩國政府所以放棄比率主義 擬將軍縮會議決裂責任轉嫁日本
松平歸國後則日本軍縮方針即將具體化

【東京二十九日國通電】英美兩國之放棄比率主義者、乃擬復活假死狀態之軍縮會議故也、並如萬一會議決裂、其責任則準備轉嫁於日本、故日本外務、海軍兩當局、對今後之推移、嚴加警戒、就中美國、早已預料會議必至決裂、是以極力樹立軍備强化策、故日本更須警戒、而美國之在太平洋方面之軍備强化、與其艦船之建造、均有顯著的進展、依最近之情勢、待華盛頓海軍條約失効後、即將在太平洋領有諸島、開始軍事的施設、現下其擬裝的軍備之汎美航空會社之太平洋定期航空基地、已指定密都威、聲基、關島之三島、四月中旬、由舊金山出發之施設船、向各地配遣工事材料及工事員、最近已抵菲律賓、聲稱爲民間事業、極巧妙的逃出違犯太平洋防備之制限條約、顯然爲謀軍用化者、又在海威夷、瓦基間之談斯頓愛蘭、由内務省、移管於海軍省、由此更可窺知其意圖矣、

【東京廿九日電】去年在倫敦所開催之海軍軍縮預備會商、爲日本政府代表會大行活躍之松平駐英大使、預定八月二日乘平安丸歸國、關於海軍問題、最近英國海相門賽爾氏突然宣言放棄比率主義、在此緊張時期、松平大使之歸國、極爲各方面所注目、歸國後關於軍縮問題之一般的經過及各國之空氣、必作詳細的報告、而協議日本帝國之根本方針具体化之方策、而大使報告不外如左事項、即

一、昨年之海軍預備會商事實上日英美三國海軍主張之根本的對立、因決裂而休會、

一、故收拾海軍會商、一切任會商之招請國之英國之方針、英國雖從事歐洲平和工作但日美之、對立依然未解消且歐洲海軍將無何等海軍協定於此見解下日英美三國海軍預備會商之再開、關於本年度本會議招請、未有何等積極的工作、而英國鑒及東亞之現狀、在東亞援與日本協力、

一、此時、美國以日本之對華工作爲牽制口實、於現要勢力比率海軍力極謀阿琉相太平洋島嶼防備强化、一方策動英美提携使在東亞提高美國之勢力、故英美提携並美國之亞東再進出動向爲最重要事而加警戒云、

對意阿兩國紛爭問題
國聯側頗抱悲觀
意方限定理事會審議範圍 乃係謀延長時間準備攻破阿國
仲裁委會不限範圍意不出席

【東京二十八日電】對於意大利首相之通告、聯盟事務當局、多陷於困惑狀態、據日內瓦之來電稱、事務局有如左之見解、意大利之此次通告、對處理兩國之紛爭、愈爲困難者、意大利或不出席理事會、亦未可知、如意大利之要求所限定理事會之議題者、於開會以前、仍不得決定、一方依阿比西尼亞所要求、於規約十九條爲全面的處理議題、則意大利當然不能出席明瞭矣、

【日內瓦二十七日國通電】聯盟理事會、依任命所謂第五委員擬一時回避破局、而正謀開會之際、意大利莫索利尼首相突如作爆彈的通告、主張限定理事會審議範圍處置和協手續善後、於是情勢又急轉直下、依理事會、作平和的解決幾視絕望、意大利政府於右通牒、出席理事會與否所以保留聲明之權利、乃係對聯盟作覆面的威嚇者、限安理事會之議事專專討論瓦爾瓦爾事件之和協手續續行策、結果、理事會甚於阿國政府乃至英國政府之主張、若能全般的處理意阿兩國紛爭時、當然、若能基於五月二十五日之決議、任命第五委員、意大利政府、以意見書作製之期間、要請爲理事會之延期乃至或斷行理事會退場莫索利尼首相之意志、將擬將理事會之審議延期至月末待東阿遠征之準備完了、而期過後即將一氣突破國境線開始進擊、意大利政府之態度既如斯强硬、理事會除說服阿政府外別無打破難局之方策、假使說得成功、其結果則聯盟之規則歸於空文、聯盟其無力者已暴露於白日之下、聯盟現已陷於進退兩難之難局矣、

【羅馬二十九日國通電】意大利政府決定限定聯盟理事會之討議爲和協仲裁手續、對其於規約第十五條、斷乎拒絕全面的審議、莫索利尼首相所署名之電報、二十七日已通達聯盟事務局如左、意大利政府、對七月三十一日開會理事會、有出席之用意、但理事會之討議範圍、須限制仲裁委員會之事業而審議、依以上理事會之快定如何、意大利政府保留出席理事會與否也之權利云云、

責問意大利
違反仲裁原則
阿國王之聲明內容

【亞的斯亞貝巴二十八日電】阿比西尼亞帝皇、隋拉謝一世於聯盟理事會開會以前、於二十七日發表聲明書如左、詰難意大利政府違反仲裁原則、並要望聯盟之警處、（聲明）阿政府始終期待和平的解決紛爭、依於聯盟理事會決意達成此目的、係於阿帝國之領域、與寬領蘇馬利蘭特之國境、於一九〇八年五月十六日、意阿兩國政府、尤其締結條約、已將國境線確定、既於條約之解釋於道、意阿兩國間頗有異論、以是紛爭之根本原因、實存同條約之約解釋、故意政府關於條約之解釋將不同意於協和仲裁手續、於現實將阻止發動仲裁手續、已相違當事國政府之見解阻害和協手續之時、任命第三國委員、亦不拘移於仲裁手續之計劃、意政府欲否拒絕任命仲裁委員、將來聯盟理事會、有公然侵害聯盟國及其他之聯盟國之主權及獨立之權利、再爲發生

意大利在各國
盛購軍用品
◇…阿國令人民準備作戰

【維也納二十九日電】世界報紙謂意國對亞備戰、積極購用物品以爲其非洲軍隊之用、匈牙利報紙謂、意當局在匈購馬匹及軍裝、猶哥斯拉夫報謂、意當局在猶購林木四千車、以供給之意軍、及在東非造飛機庫及地緣等、奧報亦謂、意大利在希臘購運貨船十隻、以運意兵、及軍用品赴非、

法「巴黎迴聲報」載莫索里尼對該報記者之談話、莫氏表示、意國之任務爲將阿比西尼亞殖民化、意國相信自能達到本國之意志、」該報又云、阿比西尼亞亦備戰、組織青年愛國團、全國散佈命令、令人民準備、於意軍侵入後作游擊戰爭云、」

可怕的德國！
一年中槍斃一八四人 一創去生殖器萬餘人一

【巴黎二十九日電】法德國之官方統計、自一九三四年六月十三日至今年七月一日、德國共槍斃圖謀逃選之犯人一百八十四名、消除生殖機能者一萬三千八百六十三人拘於拘留營者四萬九千一百零二人

法報載五人被捕、據謂彼等曾强入商店、要求除去德人商店之揭示、又上西里西亞與下西里西亞兩省之秘密警察、昨夜命省內各區之鋼盔團、立即解散、同時禁止鋼盔團員佩服徽章衣制服、展旗幟、並開會遊行等事、團中要員數人被拘捕、已移禁於西柴撤中營因若輩作反對局之活動故也、（又電）傳聞德國全境、各地警廳、起反鋼盔團運動、解散其地方組織、並將其領袖逮捕、將鋼盔團財產沒收、並聞日內、將發表命令、將該團完全解散、現任鋼盔團領袖、現任勞工部長塞爾特、亦將去職、又本日宣傳部長戈培爾、在國社黨幹部會議席上、主張肅清猶太人及共產黨反動份子之活動、會議中並決定任命前柏林衛戍領袖現任波斯丹警察總監之赫爾道夫伯爵、繼任京城警察總監、此舉與反鋼盔團運動、殆亦不無關係、

柏林發生排猶運動
國社黨極端領袖任警廳長 全國現狀已入緊張狀態中

【柏林二十九日電】昨夜復起排猶騷動當道會調遣巡隊彈壓、拘捕若干人、群衆遊行各街道、大呼打倒猶太人、猶太人倉皇逃避西端各加非館者、全被現出、警察禁止群衆、駐足道中閒觀、並驅散暴動者、安格里夫晚報、載有一激烈之論文排擊一切反對派、謂忍耐寬大態度之時期今已終止、德國首都、將先以鐵腕淸除一切反對分子云、同時國社黨極端領袖赫爾道夫、已被任爲柏林警廳長、素覺各事現將發作、急進之國社黨員、又將任所欲爲矣、近數星期內、若輩公然向帝國鋼盔團天主教甚爲敵對、並猶太人、排擊衝突、德國各處、現日有衝突事端傳來、總之目前全國、已處於緊張之狀態中、據某報所載、最近消息、南德各鎭之猶太人、因對國社黨員、有傲慢不遜之行爲、多遭逮捕、卡爾曾赫有猶廉主諾及克、及著名商家影海宋等

密拉諾火藥廠
大爆發

【密拉諾二十七日國通電】密拉諾北方之大火藥廠、於二十七日午後互爾次由手榴彈導火線製造工廠發火、致起極大爆發之慘事、死者三十二名、負傷者已達多數、於該事發生後、當即由正規軍及法西斯民團、出動救助、火焰雖見消滅、但有不得進行作業之勢云、

阿系英人
決議援阿

【倫敦二十九日國通電】意大利軍之東阿出征以來全英國民之同情、翕然集中於阿比西尼亞帝國、而阿比西尼亞友之會、二十八日舉阿非利加系市民之示威大會、結果採擇決議案、

一、阿非利加系英國民、爲擁護阿比西尼亞帝國之獨力、決盡全力、

一、若有必要時市民親自荷槍出征

陸軍特別大演習
日程已決定

【東京二十九日國通電】在鹿兒島宮崎縣下所舉行之陸軍特別大演習之大本營統監部之主要職員與日程如左、

△大本營幕僚長　參謀總長載仁親王

△大本營幕僚　參謀次長杉山元

△特務機關長　參謀本部總務部長　山田乙三

△統監部幕僚長

核查觀戰部長　參謀本部第四部長　前田利爲

△特務機關監理部長　參謀本部庶務課長　牟田口廉也

△新聞係長　陸軍省新聞班次長　三國直福

日程

十一月七日兩軍均於午前在統監部之指定地域集合、十一月八日午後統監部命令開始演習、由夜半兩軍開始作戰由九日至十二日挑戰演習十二日午後當即批評、十三日午前觀兵式、至午後賜餞後解散、

新印花稅法定
九月一日施行
任王又庸爲贛省委兼長民政 組織六省水災區域巡迴醫隊

【南京二十九日電】行政院二十三日晨會議、到孔祥熙、王士杰、朱家驊、陳公博、黃慕松、劉瑞恒、陳樹人、唐有壬、陳調詠、曾浩森、陶履謙、劉維熾、段錫朋、呂志伊、馬超俊、褚民誼、彭學沛等、孔主席、決議要案（一）決議、任命王又庸爲贛省府委員兼民廳長、（二）決議、修正通過合作社法施行細則、（三）決議、修正通過各機關製發護照規則、（四）實業部長陳公博呈、滬漁市場屋工程費、擬請在應行招募商股五十萬元之範圍內、由部暫行借墊、以利進行案決議通過、（五）財政部長孔祥熙呈、擬以二十四年九月一日爲印花稅法施行日期請呈國府明令發表、又印花稅法施行細則亦經擬定公佈、請准予備案案、決議、通過、（六）衛生署長劉瑞恒、南京市長馬超俊呈請撥首都暑期衛生淸潔運動經費案、決議、撥五千元、（七）衛生署呈、擬組織巡迴醫隊、派往鄂贛皖豫湘蘇等省水災區域辦理疾病診治、防治急症等事項、請撥開辦經常費、以利進行案、決議通過、並加入魯豫湘三省、先撥開辦費一萬元、經常費三萬元、（八）教育部呈、河南大學校長楊震文、因病呈請辭職請予免職案、決議通過、（九）蒙藏會呈、烏蘭察布盟副盟長喀爾喀右翼旗札薩克根棟札布、因病出缺、擬將副盟長遺缺請派齊色特巴勒珠爾繼任案、決議。通過、（十）軍委會函請任命江惟仁爲陸軍一零八師師長案、決議通過、（十一）軍委會函請任命李杏村爲陸軍三十二軍副軍長、呂濟爲一四二師師長案、決議、通過、（十二）雲南省府主席龍雲、呈請將本省實業廳歸併建設廳案、決議通過、呈請國府明令施行、（十三）交朱鐵顧會呈請准將東方北方兩大港籌備委員會、延期至七月底結束案、決議通過、

國聯事務總長接到
阿國外相通牒
詳述解決紛爭方針

【日內瓦二十九日國通電】聯盟事務長愛文諾氏接意阿紛爭特別理事會於目前、二十八日已由阿外相赫魯謨氏接到長文之函牒電報、右爲與莫索利尼首相二十七日送於聯盟之威嚇通告相對抗而闡明對阿國紛爭處理方針者、其要綱如左、

一、阿政府、同意和協委員會再開紛爭仲裁和解之努力、

一、阿政府、知和協委員之任務爲處理全般的紛爭但對其權限、不同意限定部份的事項、

一、和協委員內意見、分二派、若不達到決定時、其裁斷一任聯盟理事會、

一、即使繼續進行和協委員會、而委員會迄現在所未解決之項（瓦爾瓦爾事件委員會）再度審議與否、只在待理事會爲之決定、

鄒魯遇刺
幸未罹難

【上海二十八日國通電】據香港來電稱二十五日午後四時西山派領袖鄒魯、正行至香港石碑公路中、突遇刺客開手鎗射擊、幸鄒氏未被暗算云、

中法越南專約全文
懸擱五載今始解決（續）

大法國駐華特命全權公使瑪德係稅欵、相應照會貴部長查照、爲荷、須至照會者、

右照會

大中華民國國民政府外交部長王

大中華民國十九年五月十六日　王正廷

西歷一九三〇年五月十六日　瑪德

（六）附件三甲法公使瑪德致王部長照會

大法國駐華特命全權公使瑪德爲照會事、關於本日簽訂之中法專約第五條、茲本公使特向貴部長聲明、本國政府對於該條所載之規定、並不視爲得以阻止其向中國人民徵收其越南行使歷來享有之特殊權利有關係稅欵、相應照會貴部長查照、爲荷、須至照會者、

（七）附件三乙王部長復法公使瑪德照會

大中華民國國民政府外交部長王爲照復事、接准貴使本日照開、向中國人民徵收其在越南行使歷來享有之特殊權利之有關係稅欵等由、本部長對此表示同意、惟以此種稅欵在越南享有與中國人民同樣殊權之任何其他各國人民、亦應一律繳納者、爲同意之條件、相應照復貴公使查照、爲荷、須至照會者、

右照會

大法國駐華特命全權公使瑪德

（八）附件四甲王部長致法公使瑪德照會

大中華民國十九年五月十六日

大中華民國國民政府外交部長王爲照會事、關於本日簽訂之中法專約第二條及第三條、本部長特向貴公使聲明、關於僑居昆明市南寧市與興城之法國人民、其現狀暫予維持、法國政府並得在上述城市繼續派駐領事、至於在上述地點內法國人民依現行法律章程租賃不動產一節、本部長允予採取適當辦法、公佈章程、俾得訂立租賃契約、其年限與中國自開商埠中關於最優之通行規章所規定之租賃契約年限相同、此項章程與本專約同時公佈實行、相應照請貴公使查照、爲荷須至照會者、

右照會

大法國駐華特命全權公使瑪德

大中華民國十九年五月十六日　王正廷

（九）附件四乙法公使瑪德復王部長照會

大法國駐華特命全權公使瑪德爲照復事、接准貴部長本日照開、關於本日簽訂之中法專約第二條及第三條、本部長特向貴公使聲明、關於僑居昆明市南寧市與興城之法國人民、其現狀暫予維持、法國政府並得在上述城市繼續派駐領事、至於在上述地點內法國人民依照現行法律章程租賃不動產一節、本部長允予採取適當辦法、公布章程、俾得訂立租賃契約、其年限於中國自開商埠中制度最優之通行規章所規定之租賃契約之年限相同、此項章程應與本專約同時公布實行等由、本公使業經閱悉、相應照復貴部長查照、爲荷、須至照會者、

右照會

大中華民國國民政府外交部長王

西歷一九三〇年五月十六日　瑪德

（十）王部長致法公使瑪德照會

大中華民國國民政府外交部長王爲照會事、查一九〇三年十月二十九日所訂之中法滇越鐵路合同、一九一〇年三月十九日所訂之巡警章程、及一九一四年九月七日一九一五年六月十八日所訂補充巡警章程之軍事運輸章程、茲本部長特向貴公使提議、將各該項章程合同內之某某各項規定、經有關係方面同意後、予以適宜之修正、此爲便利各該項章程合同之實施起見、其關於各該項章程合同之效力、不作爲討論之問題、本部長爰提議、由貴我兩國政府、各派代表一人、在中法規定越南及中國邊省關係專約實行後三個月內、開始關於本問題之會商、雙方代表所議協定草案、在實行有效以前、應呈由貴我兩國政府予以核准、相應照請貴公使查照、爲荷、須至照會者、

右照會

大法國駐華特命全權公使瑪德

大中華民國十九年五月十六日　王正廷

（十一）法公使瑪德復王部長照會

大法國駐華特命全權公使瑪德爲照復事、接准貴部長本日照開、查一九〇三年十月二十九日所訂之中法滇越鐵路合同、一九一〇年三月十九日所訂之巡警章程、及一九一四年九月七日一九二五年六月十八日所訂補充巡警章程及軍事運輸章程、茲本部長特向貴公使提議、將各該項章程合同內之某某各項規定、經有關係方面同意後、予以適宜之修正、此爲便利各項章程合同之實施起見、其關於各該項章程合同之效力、不作爲討論之問題、本部長爰提議、由貴我兩國政府、各派代表一人、在中法規定越南中國邊省關係專約實行後三個月內、開始關於本問題之會商、雙方代表所議協定草案、在實行有效以前、應呈由貴我兩國政府予以核准等由、本公使對於來照所稱各節、表示同意、相應照復貴部長查照、爲荷、須至照會者

右照會

大中華民國國民政府外交部長王

西歷一九三〇年五月十六日　瑪德

（未完）

奉天大西關大街

天光電影院

時間　二點　五點　八點　三場

今天開映兩套影片當然是影愛們的眼福！

廿八日至卅一日連映四天

龍宮賽美—龍虎鬥

一套是描寫海底妖怪！看得你凉爽快樂

一套是盡述獸國春秋！聽得你保險滿意

急告

各家庭務須常備消火器

購消火器請到

盧田洋行

大連市山縣通　電話長二、三四〇六番

備有圖樣函索即奉

最古の歷史　最新の設備　最上の品質

品質優秀名實皆爲寰球

屈指無二之麒麟老牌麥酒

麒麟麥酒株式會社

KIRIN BEER

經濟

南帮買大豆上提 銀塊不變鈔票强
海外匯兌高低不齊 餅油强調高粱昂騰

【本埠專訊】海外大條倫敦紐約不變、孟買落八分一、中美不變、日美落二仙、匯水一百三十二元、匯申一百三元五角、鈔票放盤一百二十七元三角五分、大價一百二十七元八角五分、小價一百二十七元九角五分、安一百四十四萬元、大豆南帮買北帮雖賣亦極强調、豆餅閑散、豆油南帮買示强、高粱因日商內南帮買故昂騰。

【上海二十九日電】倫敦大條現市三十片八分三、期市三十片二分一、印度中國買投機帮賣、買者見多、紐約大條現市六十七仙四分三、加拿大定期七月放盤六十七仙四分三、加拿大定期七月放盤六十七仙九十五、收盤六十七仙九十五、九月放盤六十八仙六十五、收盤六十七仙八十、十二月放盤六十九仙四十。收盤六十八仙九十。一月六十九仙二十、孟買大條現市七十一盧比四分一、英美匯兌四弗九十六仙二分一、日美匯兌二十九仙二十七、中美匯兌三十八仙六十二、

標金放盤八百七十元八角、大價八百八十四元五角、小價八百七十元四角、收盤八百八十四元。

【又電】中國財政部、擬廢止小洋流通、以大洋票爲基礎、發行毛票、統一幣制、現計劃中。

【又電】從前中央銀行掛牌之金價、比一般高二、三〇元變動激烈時、照掛牌劃價協定後、必接近於中央銀行掛牌、今日掛牌金爲八七一元七。

【又電】海外銀價後市狀衰及中國幣制改革懸念、開盤時買風旺盛、中央賣先令花旗麥加利多買、東匯台灣、朝鮮、三井多買、安東匯一三〇萬、美匯九〇萬、英匯八萬、中國側銀行仍然否認膨脹紙幣、而中央軍討匪連日慘敗、軍費增加及救濟大水害勢非膨脹紙幣別無辦法之觀側云。

【又電】海外銀塊雖漲、而上海市場人情極高、一二日來空戶極思補進、特有回頭即見存付勃起除中央銀行少空先令而外、全市幾無賣付、一部中國銀行復從中鼓動多漲、故而外匯一緊、再標金則因空戶訂空、猛漲不已。

【又電】視爲宋子文派之國貨、大陸等銀行以及杜月笙等共存一萬二千萬標金、一般華商約存五、六百萬外匯、斯等存付俱爲遠期。如若國府實施通貨膨脹時除現銀以外之存付恐不發生効力云。

柞蠶絲廠六月中 生產銷售狀況
刻値閑散期生產銳減 休業之絲廠超過半數

【安東專訊】本市柞蠶絲工廠、開業期普通於每年九月中、秋蠶收摘登市時爲最盛、及至來春四五月中、秋繭業經繅完、蠶扣工作亦不能持久、故絲廠爲節儉工費及膳費、均行裁工休業、迨秋後再行開業復查去秋山繭歉收顯甚、本年五月前後即行繅完、所有繼續開繅者乃爲伏扣大扣之繅製、但以各絲廠繭扣無多、工作不能持久、故埠內柞蠶絲工廠三十五家、於六月中歇業或停工者達十八家、當時僅剩十七家尚仍進行、玆將六月中柞蠶絲工廠作業狀況及銷售數量詳述如後、

（一）柞蠶絲工廠六月中十七家、共設繅絲車三千五百三十四台、當時運轉者爲三千零十台、
（二）六月中生產柞蠶絲三百四十箱、挽手絲二萬七千二百九十斤、
（三）六月中銷售柞蠶絲二百七十九箱、挽手絲一萬四千一百四十斤、
（四）六月中實存柞蠶絲一百七十二箱、挽手絲二萬四千二百五十斤、
（五）六月中需用山繭一千五百二十四萬、燃燒煤炭四百餘噸、僱用絲工三千一百十三名、

安東油坊二十家 六月中生產額
因增銷關係比前遞加

【安東專訊】近來關於餅油似呈活況、但實際考查、各油坊多以原存之大豆、在漲價時市場、成交數量日見增多、表面上收買、嗣因江偏大豆輸入頗多、市價陸續疲落、對餅油交易之行情、匪呈低下之況、故油坊爲謀資金之融通、非製成之餅油、不得不斷價出售、於六月中雖均開碾、然其趨勢仍屬不況、玆將六月中、全埠油坊二十家、所有生產餅油數量、及銷售狀況詳述如後、

（一）油坊廿家本月生產豆餅二十九萬一千二百九十一片、豆油一百五十八萬一千三百卅斤、
（二）油坊廿家本月銷售豆餅二十九萬一千三百二十片、豆油九十五萬三千七百三十四斤、
（三）油坊廿家本月實存豆餅一萬八千一百七十六片、豆油七十九萬五千一百五十五斤、
（四）油坊廿家本月需用大豆三萬六千一百七十一石、燃燒石炭六百零六噸、工人共計八百零一名。

華粵省改用 大洋本位

【南京二十七日電】據可靠消息、廣東省當局、確將毫洋改爲大洋本位、自二十四年度起一律、改爲大洋、因該省幣制於全國皆以大洋爲本位、獨廣東尙用毫洋、殊不便利、故有改用大洋之必要、惟改制後、一切經費俱增、影響殊大、當局刻正通盤籌劃、俟辦法擬妥、即可實行。

日本製麵 運滿激增

【東京廿九日電】日本製麵之對滿輸出、因滿洲之製造少於上年年底、顯然急激增加去年、上半年亦繼續見好現、像自一月至六月之上半年輸出額如左、比上年同期增加二百九十萬袋、（袋爲單位）

本年上半年　七、二九九、七九六
上年同期　四、七六六、四〇八

以上之激增滿洲市場對於澳洲麵粉完全杜絕、製麵會社、治外國麥異常成功、因大連之特產者價高、一般購買力顯然增加、以此事實爲根據也。

六月中關東州 海路貿易
輸入減少千百萬元 輸出減少約達四成

據州廳貿易係調查、六月關東州海路貿易、

輸出　一八、〇八四千元
輸入　三九、二二四千元

與前年同月比較、輸出千三百萬元（四成減）、輸入千百萬元、均減少、尤其輸出七年以來最低價格之八年八月千八百四十萬元、下落約四十萬元、異常減少關東州海路貿易例年八月最閑期關係上、七、八兩月更形減退詳細及上半期總決算近將發表（單位千元、以下四捨五入）

▲輸出重要品價格

品名	價格
米	一九一
大豆	五、〇一八
小豆	三九七
高粱	七八
玉蜀黍	三
落花生	八九七
胡麻	一〇三
蘇子	六三二
小麻子	二四八
製鹽	三五〇
砂糖	一六八
烟草	一九
綿織系	七一〇
生系及絹系	四一〇
野蠶系	一〇
毛及毛系	三一六
綿織物	一五一
鐵及鋼鐵	三九二
皮革	三〇四
豆油	九七四
藥材及藥品	三四四
洋灰	八三
石炭	一、一一〇
豆餅	四、九二八
人造肥料	二五〇
計	一八、〇八四

▲輸入重要品價額

品名	價額
米	一、六四一
小麥粉	五、六九八
果實及核子	六八七
魚介	二五九
砂糖	七〇五
酒類	九九五
烟草	七九〇
棉花	七五八
綿織物	三四
生系及絹系	二五四
麻及麻系	八〇
毛及毛米	九二
綿織物	二、〇〇三
毛織物	五七〇
麻袋	六九一
履織物	六四一
絹織物	七五八
化粧品	四五五
車輛及部分品	四、七七〇

平衡國際貿易聲中 匯兌統制之檢討【續】

玆有中國經濟學者、楊學通氏最近作「平衡國際貿易聲中匯兌統制之檢討」一文、有足以供給、我滿洲國經濟界之參考者、爰錄如次、　記者

對進口匯兌之限制、即在進口商人需要外國匯票時、須先得金融當局或中央銀行（設中央銀行爲國家特定之管理外匯機關之認可、與以購買匯票特許證、方能買得匯票、苟輸入商人在志投機或輸入商品爲不必要、并或購買匯票志在轉移其資本、則國家管理外匯機關、可立予拒絕。

金融當局須發特許證之標準、即分配進口商需要匯票之標準、普通有一般與個別二種、一般分配法以過去一定期內輸入額爲基礎、而將匯票分配與進口商人、對進口貨品、不加限制、個別分配法依輸入商品之種類而殊其外匯之分配率、例如國民經濟必須商品、則予以優先取得外匯之權、可有無或無關重要之商品、則置之稍後、俟必要品入口後尙有餘力時、始能供給此種匯票之需要人、譬如輿國輸入之商品、使國內需要之程度而定其次序、外匯分配之先後。亦以此爲準繩、如食料爲第一類、煤、燃料爲第二類、加工製造原料爲第三類、半製品爲第四類、又加丹麥之規定、進口貨之原料、生產工具、飼料、穀類等輸入、有購買之外匯優先權、非必要品及奢侈品、則在必要品之後、故個別分配法除防止資本移動轉及投機而外、尙有扶植本國工業減少入口之作用、

對出口匯兌之限制、普通爲本國出口所產生之外國匯票、由國家强制收買、唯此種統制、較難實行、蓋出口商人可用各種方法將貨款存諸國外也、故政府每規定貨款之一部、歸商人自由處置、如巴西因咖啡橙子等大量出口而得之外國匯票、其數量之五成以至九成可由出口商自由處分、此則於管理匯票外、尙有獎勵輸出之含義、

較嚴格之限制、則爲絕對收買國人對外之一切債權、不論由輸出國產而獲得之外幣、或在外國銀行之存款、以及保有外國有價證券等、皆須呈報政府、必要時由政府强制收買、其中德國最嚴峻、國人之保有外幣者必須呈報、隱匿者科以長年監禁並沒收財產、日本較緩和、只規定人民對外債權及保有外幣有呈報之義務、亦有規定專收買某國貨幣及債權者。如英國於歐戰期間、爲維持其對美之釘定匯價、而收買美元及美國證券是也、

最嚴格之限制匯兌、爲將對外匯兌易之自由、完全禁止、而集中其經營於中央銀行或管理外匯機關手中、在此情形之下、進口商只能從中央銀行購得匯票、出口商則必將匯票售諸中央銀行、有時中央銀行指出數銀行爲代理、代爲買賣匯票、此種統制之緩和者矣、即國家獨佔外匯交易、與國家壟斷進出口貿易之作用相等、唯國家壟斷輸出入貿易時、貨物由國家本身輸出入、此則仍由私人輸出入、是其異耳。（未完）

商況電訊

大條與匯兌（七月廿九日前場）

項目	價格
倫敦大條 現市	三〇片八分三
同 期市	三〇片二分一
紐約大條	六七仙四分三
孟買大條	七一盧比四分一
美英匯兌	四弗九六仙二分一
美日匯兌	二九仙二七
美中匯兌	三八仙六二
英日匯兌	一志二片〇分七
英中匯兌	一志七片〇分九
英法匯兌	七四弗[illegible]
斯切爾股票	四二弗四分三

◇美棉換算（落二〇錢）

月份	價格
現市	一二仙一五
七月	一二仙六一
十月	一二仙四八
十二月	一二仙四五
一月	一二仙三六
三月	一二仙三一

◇印棉換算（落三〇錢）

品名	價格
奔哥爾	一九三盧比
勞布其	二三〇盧比
毆母拉	二三一盧比

◇支加哥小麥

期別	價格
現市	九二仙四分一
本期	九三仙八分一
遠期	九四仙八分一

鐵及鋼鐵　三、九九一
鐵及鋼鐵　一、六四〇
皮革　三、二八九
紙　一、一六六
油脂　一、六四七
藥材及藥品　一、〇一四
建築材料（金屬製品）四、三九
木竹材　九、二〇
洋灰　一、二一八
石油　四、七四
計　三九、二二四

本埠特產（七月二十九日前場）

◇大豆

月份	開盤	收盤
發袋	四、〇八	四、一二
七月	四、〇四	四、〇七
八月	四、一〇	四、一一
九月	四、〇九	四、一一
十月	三、九〇	三、九三
十一月	三、八三	三、八四

◇豆餅

月份	開盤	收盤
現市	一、二八五	一、一八五
八月	[illegible]	[illegible]
九月	[illegible]	[illegible]
十月	[illegible]	[illegible]
十一月	一、一九	一、一八
十二月	一、二一	一、二一

◇豆油

月份	開盤	收盤
現市	一二、二〇	一二、二〇
七月	一二、三九	一二、三九
八月	一二、三九	一二、三九
九月	一二、一〇	一二、一〇
十月	一二、一〇	一二、一〇

◇高粱 [illegible]

本埠錢市

	開盤	收盤
現市	三、九三	三、九三
七月	三、八七	三、九〇
八月	三、八三	三、八九
九月	三、八四	三、八六
十月	三、九三	三、八〇
十一月	三、八一	三、八一

	現市	遠期
高	一二七、三〇	一二七、九〇
成交數	三九萬	三七萬

銀價掛牌、鈔票對小洋、小洋對鈔票等 [illegible]

商品市場（前場）

◇大阪期米、◇東京期米、◇仁川期米、◇大阪三品、◇同（引）[illegible]

滿洲行市（七月廿九日前場）

◇奉天國幣對金票、◇奉天鈔票對國幣、◇哈爾濱國幣對金票、◇開原國幣對金票、◇新京國幣對金票、◇公主嶺國幣對金票、◇安東國幣對金票 [illegible]

◇大阪人絹、◇東京人絹、◇桐生人絹 [illegible]

特產發送（七月廿九日前場）

地	豆	粱	雜
▲開原發	三車	三車	二車
▲新京發	三四車	二車	二車
▲四平街發	七車	二車	九一車
▲公主嶺發	六車	二車	八車
▲大連到	五七車	六車	一〇車

大條與匯兌（七月廿九日後場）

倫敦大條 三〇片八分三、同期市 三〇片二分一、紐約大條 六七仙四分三、孟買大條 七一盧比四分一、英美匯兌 四弗九六仙二分一、日美匯兌 二九仙二七、中美匯兌 三八仙六二 [illegible]

◇上海外匯、◇中央銀行掛牌、◇上海標金 [illegible]

本埠錢市（後場）

鈔票 早市 開盤 最高 最低 收盤 [illegible]

本埠錢市

本期國幣對大洋、遠期、煙台匯 [illegible]、七月 三、七〇 [illegible]

◇大連股票、◇神戶匯兌、◇橫濱生系 [illegible]

商品市場（後場）

◇大阪期米、◇東京期米、◇仁川期米、◇大阪三品、◇同收盤 [illegible]

滿洲行市（七月廿九日後場）

◇奉天國幣對金票、◇奉天鈔票對國幣、◇哈爾濱國幣對金票、◇大連取引所 [illegible]

◇大阪人絹、◇東京人絹、◇桐生人絹、◇大阪棉花、◇東京綿絲、◇橫濱生絲 [illegible]

廣告

四季輪次
布疋綢緞
批發零售
遂意參觀

時令循還
皮棉單裌
價格從廉

呢絨裸貨
服料俱全
歡迎主顧

大連市撫順町五十番 協茂盛綢緞莊謹啓 電話 [illegible]
大連市奧町五十四番 協茂東綢緞莊謹啓 電話二、五〇四七

中華棧新社

旅 客 福 星

自新洋鐵三樓 蓋式灰筋層房

大連常盤町三三・三七・四一・番地
新社電話長 2'7971
大連樓上電 2'1646
樓下 2'4200
奧町棧櫃話 2'5744

大屋寬濶各屋皆有自來水熱水洗臉盆站櫃大房躺椅銅床錦被電鈴西式大磁盆沐浴室由客自便分文不取自來水木便器來信水坐甬大全便冬客信紙夏封俱倍極則暖氣夏則風扇廉便完用善酬周到價代爲利報應上稅皆代爲辦理

長春 中華棧 電話八四九
哈爾濱 中華棧 道裏 義昌公司 道外 運輸部 電話 [illegible]
青島 中華棧 棧櫃 東棧 電話 [illegible]

主人 大連市奧町中華棧 張佩瑜謹啓

青島牛肉

可試大嚼之青島牛肉請玉臨當試定購者必無遠近皆能即時送到

小賣與素燒食堂

美味!! 美味!!

大連市連鎖商店街京極通常盤座鄰
明治洋行 電話三、二二九二
素燒食堂 明治 三、二二九一

榮利唱片

JUNG-LI

大連特約店

德泰百貨店 奧町
遠大百貨店 浪速町
德生義百貨店 千代田町
西華英 西崗
公合昌 西崗
玉成百貨店 沙河口
惠豐號百貨店 王家屯
德生義支店 近江町

榮利唱機公司總代理
榮商會 浪速町伊勢町角 電話二八三九〇

本號遵照行章規定辦理儲蓄存款利息優厚手續簡便另備詳章以供索閱凡有志儲蓄者請惠臨本行接洽無不竭誠歡迎

儲蓄存欵種類分別如次
（一）活期儲蓄存欵
（二）整存整付
（三）零存整付
（四）整存零付
（五）整存分期付息

大連交通銀行謹啓

各地新聞

財務局經理官 行將由省委派

【海城】縣財務局。專辦財政事務。所轄縣。均派日係經理官一名。惟我縣虛懸。故不日即將由省委派。以便經理財政云。

九一八滿洲事變日 防空演習紀念 分白晝與黑夜兩部舉行 防委會發表抽象的說明

【哈爾濱】九月十八日。爲滿洲事變紀念日。本市決定實施第一次防空大演習。並以滿洲防空協會哈爾濱支部爲中心。由在哈關係各機關。組成哈爾濱防空委員會。開始籌備。並已開催籌委會。準備一切。且於日前在特務機關。開第二次籌備委員會後。對於演習諸般準備。大致已見就緒。刻下正在整備中。防空協會支部當局。以此次舉行之第一次「防空大演習」。係切合實際戰爭的演習。對於市民。亟宜普及防空智識。俾能一致應援。協助進行。實爲目前之第一要務。故於昨日上午十一時頃。特對新聞記者團。先行抽象的發表其大演習之經緯如左。

「防空演習意義」本年九月七八日之當日。由午後一時至五時。將舉行防空大演習。演習區域。爲哈爾濱全市。必要時雙城亦或加入舉行。防空演習之目的。係爲使全市民注意防空。養成市民防空智力。普及防空之思想。蓋以當此科學日漸倡明時代。今後之戰爭。直可謂爲科學戰。尤以現下各國多利用飛機爆彈。從事戰爭。故對於防空工作。不能不特別注意。有所整備。所謂防空者。乃爲防敵機之來襲。宜研究如何防備。使其無機可乘也。現在僅有一種口號。「鞏固國防非由防空作起不可」之普及。由此而言。可知思想之普及。爲如何重要。

「晝間演習之部」此次舉行之防空演習。係分晝夜兩部。於尙未全部發表之前。先就主要部分。抽象言之。以飛行機實行演習作戰。並實施利用炸彈。防毒器。及其他種種空戰品。於市之上空。施行戰鬥攻防。擲放炸彈。及爆炸（假定）。使市民目睹。使防空演習之實況。以認識防空爲何物。明瞭演習之意義。實施之陣容。得有相當經驗。此晝間演習之事項也。

「夜間演習之部」至於夜間。則實施燈火管制。但此次舉行者。爲「自由燈火管制」。於上次三月十日舉行之「中央管制」。係由當局將全市電燈機關停閉。使全市黑暗。施行上較爲容易。此次則爲市民於得到警報之先。已有準備。於既得警報時立即自行辦理。更爲不使妨礙一般工場及商店之工作計。市民在可能範圍內。亦可事前遮蔽安全。不使洩出光線。雖屋內有燈。亦無妨礙。使敵機雖在上空偵察。然終不能辨明市之所在。事實上比較難於辦理。故一般市民宜先明瞭眞像。一致協助進行。否則洩出燈光。如受敵人襲來。投擲炸彈。全市立即變爲焦土。不啻自殺。基於上述種種。市民對於自由燈火管制之特殊重要性。宜絕對的加以注意。不能漠視之。

「市民注意要點」日夜演習大體事項。已如上述。一般市民之與市民。實有切身的關係。尤以哈爾濱特別市。爲唯一國際都市。就經濟。文化。政治各方面觀之。皆佔最要地位。既已想到國防。當然更宜想到防空。且以現在一般皆目哈爾濱爲「王道發現地」。如市民不加注意。一旦敵機來襲。恣意投彈爆炸。而不能有整個的防護能力。則三十年來之繁榮都市。不難如遭地震。變爲焦土。就以上所述。哈市防空之必要。已可概見。市民均負有相當責任。此次藉九一八事變第四週紀念日。舉行防空大演習。市民應即特別注意。與各方一致協力。完成重大使命。否則例如月本有二種爆炸。若利用其三種爆炸。則全市立時即可覆滅。因此必須先使市民明瞭防空以保全身家安全。上述種切。係抽象的梗概。至若具体的防空演習計劃。則須至來月中。方能全部發表云。

路局昨日正式公表 副局長之更迭 范其光有將任交部要職說 附新副局長崔春煦之畧歷

【哈爾濱】關於哈爾濱鐵路局副局長。范其光氏辭職。以崔春煦氏繼任。並現總局參贊張恕。（原北鐵理事）甚於金璧東氏之調任龍江省長。轉任爲新京鐵路局長事。哈爾濱鐵路局。依總局之命令。昨日正式發表如下。原鐵路總局參贊張恕。任命爲新京鐵路局長。哈爾濱鐵路局參贊兼調查課長崔春煦。任命爲哈爾濱鐵路局副局長。原哈爾濱鐵路局副局長范其光。依願免本職。上述新任新京鐵路局長張恕氏。日內即將履新。而現任路局參贊兼調查課長之崔春煦氏。則定今日明日中與范前副局長舉行接交式。正式就任。至崔氏所遺調查課長一席。目下路局。正在愼重詮衡中。崔氏畧歷如左。

崔春煦氏畧歷

崔氏生於一八九二年五月二十九日。現年四十四歲。俄立中學畢業。一九二五年八月。任中東鐵路理事會。總務處秘書。一九二七年十二月。任一等秘書。一九二九年八月。任理事會公廳主任。一九三二年一月。任路局商務處副處長。一九三三年五月任稽核局長。一九三九年三月。任哈爾濱鐵路局參贊。兼調查課長。一九三五年七月二十二日。任哈爾濱鐵路局副局長。

本埠各報歡迎 大同報社長

【哈爾濱】在哈方各報館。以新京大同報副社長都甲文雄氏。因創立哈爾濱辦事處。來哈已逾數日矣。茲因同業關係。爲表示聯歡起見。由記者協會主催。各報社長編輯長。一同出席。於昨日（二十四日）下午六時頃。假道外新世界飯店。歡宴都甲社長。以次大同報哈爾濱特派員。辦事處主任。並邀請特務機關滿先生。及警廳特務科柴田股長等作陪。席間首由記者協會幹事長趙移欣起立致歡迎詞。繼由都甲社長起立致答詞。已而賓主即進行宴會。至八時頃。始盡歡而散云云。

全滿郵政週間 管理局決定擴大舉行 業務長伊藤發表談話

【哈爾濱】（二十六日）本埠郵政管理局。除盛大舉行郵政第三週年紀念日。本週紀念外。並自該日起。至八月一日止。在此一週以內。以正確忠厚。謙和迅速爲標語。對一般公衆。宣示郵政週間。以表履行之職責。記者昨晤該局伊藤業務處長。對首次郵政週間之意義。發表談話如左。回憶三年前之今日。即大同元年七月二十六日。敝人等開始頒發滿洲國最初之郵票。惟先二日即二十四日。中華郵政當局。百計破壞。並飭中華郵政職員。全体引退。致一時陷於紊亂停頓狀態。不得已錄用缺少郵政經驗之人員。以承其乏。不幸其時又值哈埠發生水災浩劫。外縣遭受匪徒擾亂。交通梗阻。傳遞不靈。致郵務設施。感受莫大打擊。敝人等。內外衆籌大費苦心。迄今已屆三載。幸賴本局職員同心協力奮勇邁進。不但內部組織。早經改革就緒。即營業方面亦較當時大爲增進。但本局猶以爲未足。嗣後仍擬竭力擴充通信設施。以謀一般公衆之便利。而求郵政事業之發展。總期達到世界一等國家之標準程度爲主旨。但郵務人員之品格行爲。與郵務之進展。至關緊要。如乏良善行爲。則所達到此種目的。殊非易事。本年七月二十六日。爲接收郵政三週年紀念日。本局除舉行種種紀念典禮外。更擬乘此時機。積極訓練職員之心身。並擴爲宣傳決定舉行郵政週間紀念。此週間紀念。實爲滿洲國內之創舉。由本局及本埠所屬各局作先鋒。試觀其結果如何。至明年將一律舉行第四週間紀念。抑又有進者。本局此次努力首創週間紀念。以期達到圓滿結果。同時並希望本埠市民。特別予以協助。又本埠爲北滿唯一之國際都市。人口之衆。人種之雜。爲全滿冠。倘有因言語不通。及其他種種原因。與郵政事業發生之誤會。更望新聞界諸公。代爲解釋。隨時予之指導。此尤本局所感激者。」

蓋平縣農會開催 園藝講演會感覺 旅順農業進步社蒼德玉參加

【蓋平】蓋平縣農會開園藝講演會。旅順農業進步社蒼德玉出席參加。茲將其感覺。與當日出席者之攝影刊登於左。

兄弟自早就欽慕蓋平縣的農業。和蓋平縣的農會。於今夏六月廿五日。因應該縣農會並諸位特別熱心家之約。在蓋平縣農會開會講演果樹及蔬菜園藝的事。得與熱心農業的會長並諸位村長。舊農家以既新舊的朋友共集一堂。暢談農事。當下覺得該處熱心農業的空氣。瀰漫充塞。叫我極其快樂。並深深的感謝上帝。他假手於他的工人。有這樣的會集。我以爲我國今日正需要這樣研究農業的聚會。尤其是像這樣實地活潑作事的農會和認眞領導農村前進的村長。所以兄弟非常歡喜快樂。不禁爲該縣農業前途慶祝！該農會長王作翰先生。副會長爲馬宗仁先生。都是熱心農業的人。於開會之前。曾特函知附近各村並一般之舊農家。開會之日。群集會場。一進農會院內。就見有自農村來的大車爲運搬肥料。這眞是農會的佳況。

開會之前。攝紀念影於庭前。會衆入席後。先由馬會長致開會辭。繼爲介紹開會之大意。時適正會長因監視放賑。赴八區。未能列席。此亦足徵會長何熱忱地方吃飯問題。不辭跋涉。認眞服務。非同坐守家門專靠口頭作事之輩也。繼而祈禱。即同唱「農業進步」歌。繼而在馬會長介紹之下。即開始講演。未後有地方之舊農家登台發表其經驗談。以資彼此交換知識。雖期日天氣奇熱。然而聽衆莫不傾耳而聽。一時頗爲熱烈。敝人講題如左。因時間倉卒。題目較多。未能盡所欲言。」

△農業精神 △如何作精農家？

△果實蔬菜之需要

△高速度蔬菜栽培之要點

△以防寒防旱爲中心上之果樹園管理法

△生產與販賣

兄弟講畢繼有該縣熱心家發表其經驗談。題目如左。

△農家合作購買與販賣之利益……高德元

△果樹栽培之三要素……王蔭萱

△木利人利己主義說……于繩武

由讀「農業進步」雜誌所受之利益……薛林謝

△農業家成功之秘訣在乎有興趣……

後有湯雲九君爲解釋噴霧器及藥品之使用法。時已午後五時之頃。由馬會長致閉會辭散會矣。

最後兄弟對於該農會自然地希望。是莫妙作到完全獨立機關的地步。招牌不在大小。極力將「事業擴充而光大之」。能把全縣農民聯合起來。擧辦一切合作事業。處處以服務農民爲本旨。事品合作爲前提。經費一層。當然不感問題。同時農會本身。自然是要發展無量的了。（爲眞當日所攝前列自左第五人爲馬會長第六人爲蒼德玉氏。）

甲長擒獲竊犯 搜出贓物

【泡子】本轄七月二十二日晨四時許。有東門外面商鴻玉魁。被賊竊去綠鈴洋麵兩袋。發覺報知保甲。經甲長趙重三副甲長趙岐山率甲長拾餘名。分赴各路偵緝該賊方行至平康里間。上前盤問。言語支離。即行捕獲。乃帶所追問。供稱名柳振先。二十七歲。係黑山縣新立屯河南興隆台人。原係木匠手藝。因有（芙蓉）及（白面）癖。每日收入不敷支出。乃售衣物行李賣盡。又好吃懶作。乃告貸無門。沒機可乘。以妙想天開。合謀施行偷竊。以抵不良嗜好。故此乘鴻玉魁櫃房熟睡之際。竄入該院。撬開房門。進屋偷去綠鈴洋面兩袋不諱。隨將此面暫存平康里鮮人料理館。該犯供後。按犯將贓取出。而由失主卅點領回。並將竊犯解送泡子警察所究辦。

四匪破曉行搶 掠去財物并架肉票五名 執事意欲抵抗被匪打傷

【奉天】時屆靑紗幛起。夏防吃緊。匪徒滋擾。乘機活躍。尤其是瀋縣四鄉。比較厲害。以致近來鄉村槍案。劫掠綁架。連續發見。逐日頻傳。顧此失彼。警察當局防不勝防。最近於藩鐵沿線車站。又發生搶綁案件。頗有應接不暇之勢。特誌經過於左。鐵道沿線新城子車站。接連附屬地區域。係縣屬七區管界。車站內商號林立。極爲興旺。有移源東雜貨舖執事人林鳳祥。於本月二十七日午後四時五十分。天已拂曉之際。突入匪人四名。分持手槍。入屋後。持槍威嚇。執事有意抵抗。被匪打傷。結果搶去金票二百餘元。臨行時。復將執事長子林常順綁走。向西北方向逃走。並於六王屯村綁去肉票二名。至八家子亦綁架肉票二名。車站警察派出所。已電告奉天警察署。請照會滿側警機關。一体協緝云。

藩廳司法同仁 歡送新任局長

【奉天】瀋陽縣警察廳司法股長潘文鵬。近奉當局令。升充興京縣警務局長等節。已誌本報。刻下該氏已將經手事宜交代淸楚。定於月之廿九日前往興京履新。該廳司法科同人。爲歡送該局長藉資餞別計。特於月之廿八日午後五時許。在南市場厚德福飯莊。共同設宴歡送。聞參加人數頗多。頗極一時盛況云。

阿姑虐待兒媳 乘夜服毒自盡 親翁赶到大興問罪之師

【奉天】瀋陽縣境九區永安台村。住戶趙貴福。前務農爲業。髮妻某年四十餘歲。有子名偏頭。現年十七歲。娶妻王氏。現年廿一歲。數年前趙某改去農業。以赶馬車爲生。由伊子偏頭驅赶馬車。收入雖不甚豐。然一家數口。衣食之資尙能維持。並有田地數十畝。每年租金收入。補助費用。如能平安度過。可稱和美家庭。惟趙之妻室。賦性刁惡。對於兒媳王氏。性情不合。虐待情形。極爲惡化。王氏雖曲意順承。終難得阿姑之垂青。平日打罵臨之。頗受虐待。婦女心腸。大半狹窄。每感虐待痛苦。不啻人間地獄。一時短見。竟於本月廿七日晚間。乘乃夫熟睡之際。服用多數紅礬自盡。迨至天明婆母醒覺。見日已上三竿。何尙高臥不起。方待發作。大肆雌威之際。其子偏頭一聲怪叫。及近前查視。始悉王氏早已氣絕身亡。屍僵如冰矣。週身青紫。顯係服毒。但不悉毒物之所致。復經考查。方知數年前所存禁鼠之紅礬。則已不翼而飛。定服此物無疑。刻下趙某親家。已聞訊赶到。（住鄉間居住地址不詳）似有大興問罪之師模樣。將來如何了解。

拐逃條包 車夫起意不良 內裝衣物傢俱甚多

【奉天】小北邊門附近住戶唐許氏。近因遷移。已於大北關原記油房胡同。門牌十六號院內。賃妥房屋。本月廿七日午後一時許。開始搬移。當於原居處附近僱用馬車一輛。已將柳條包搬至馬車上兩支。復往內屋搬取物件。不意該車夫突起不良。乘機將已裝條包二個拐逃。及許氏將物取出時。則馬車早已不知去向。條包內滿裝傢俱及貴重衣物。並有當票三匹張。許氏無法。只好至警所報告。請代爲查緝。據車夫年約廿餘歲。係經白色花馬。但馬車號碼不詳恐難查獲云。

夏期王道大學 舉行閉幕式 全体撮影紀念

【奉天】本市舉行夏期王道大學。開催以來。參加聽講。極形踴躍。會期三日間。已於日昨（廿七日）午後四時閉幕。當由王市長親蒞會場舉行閉會式。首由市長致閉會辭。次講師致詞。繼由會員代表。致答謝詞。最後全体撮影。始行閉會解散云。

王市長因公晉京

【奉天】市長王慶璋氏。近以該署各項。重要問題。有向政府請示之必要。特於本月廿八日午後一時五十二分。搭乘亞細亞號列車。首途晉京。聞此次向中央接洽事宜。爲市署改組辦法「及所屬市立各校經費」等項重要問題。約於三五日內返奉云。

令修塵芥箱

【錦州】本地各街巷從前均設置塵芥箱。以備傾倒穢土。市面因之淸潔。近日各處所備之塵芥箱。使用日久。風吹雨淋。大多數已破壞不堪。往往漏洩穢土。甚不雅觀。昨經衛生當局。飭令警察署。轉令各甲長。對於該箱要切實修理。以期照常應用。如有應設而未設者。務要隨時報告添置。各甲長現已遵令實行。因修理用款較多。擬定按各甲攤派。每戶捐大洋一角以資補助。如將來款項不敷時。再另行攤納云。

電燈公司 增添變壓器

【錦州】錦縣電氣股份有限公司。因擴大業務。特由新京運到体量最大的變壓器三件。擬發電直達葫蘆島市內。現已動工。在小凌河兩岸。埋置普通木料電線桿。深恐不能耐久且不能抵抗水勢。每因夏季河水漲發。往々冲壞電桿。習爲常事。現爲耐久堅固計。在凌河兩岸。建築最高的鐵塔。以代電桿能抵抗水患。該項工程。聞於下月底。定能工程完竣云。

鄉民避難

【海城】際此青紗幛起。胡匪橫行。出沒無常。一般鄉間富戶。日夜飽受虛驚。俄聞匪耗。則四外奔藏。終日如斯。不堪其擾。故近來鄉間爲避匪患。搬往城鎮者。比比皆是也。

剿匪凱旋

【海城】縣小岩井指導官。韓大隊長。張股長等。赴八十兩區。剿捕海寬匪幫等情。業誌昨報。聞現已告平靜。所餘殘匪竄往遼界去矣。故該帶居民得以安居樂業。高枕無憂云。

天德天幫勢欲思逞 日滿軍聯絡討伐

【海城】縣當局。於月之廿四日。據東部劉匪軍警報稱。有匪首天幫天德。聚羽黨二百餘名。在遼界峯雲山一帶盤踞。近據確訊。股匪合幫。約三百人之譜。現仍在遼海界毗連地方盤踞。勢欲思逞。而遼陽海城兩縣。日滿軍警當局得訊後。以期肅清地方起見。聞日滿軍警。已聯絡一致。開始討伐。故該帶警團。嚴加防搶中。

霪雨連綿 秋收堪虞

【海城】本縣入春以來。九十不雨。幾成旱魃。幸降幾場小雨。得以播種。詎料徂夏。霪雨連綿。數日不止。雖晴不過一日耳。是以底窪之地。將成汪洋。加以虫災肆虐。以致禾苗頓呈青黃氣象。一般農民。咸謂秋收頗堪憂慮也。

牲畜交易市場 商農會核覆

【海城】本邑牲畜市場。新立屯會呈請固定設在河南。西關公會呈請仍設西關河沿。縣公署據情後。當即通飭商農兩會。核議具覆。刻聞該兩會。會銜呈覆。查縣城牲畜交易市場。有關附近商業興通。且於小販營業。亦極有利益。如固定在一處。未免偏枯。莫若恢復舊習慣。牲畜市場。分爲三處。每逢陰曆三。

注重水上防務 靜海砲艦出巡

【安東】海邊警察隊。前爲巡梭鴨江一帶遊匪。曾派遣靜海砲艦。在鴨江一帶駐守巡視。認眞靜匪。並拒守鐵橋等情。已誌各報。茲聞該艦爲巡梭東滿鹿島孤山一帶水面。於廿八日起。由李艦長指揮。開赴上列各地。點實行巡梭。預定期間。約一週間云。

九區協和會 召集所屬會議

【海城】縣境九區。協和會分會長張雲鵬。定於二十七日上午十時。在會內。特召集所屬。各部常務員等會議。當討論關於整頓會務之一切進行事項云。

協會三週紀念 會員大會式序

【齊齊哈爾】滿洲國協和會會式三週年紀念會員大會於二十五日舉行。其式序如左。

一、地址—龍江大戲院

二、時間—上午十時起至十二時止

會序—

一、開會

二、全体肅立

三、唱國歌

四、詔書捧讀

五、恭讀名譽總裁訓詞

六、默禱

七、開會詞

八、會務報告

九、來賓祝詞

十、講演

十一、會員代表致詞

十二、閉會詞（事務長）

十三、日滿帝國萬歲三唱

十四、滿洲國協和會萬歲三唱

遊藝會

一、地址—龍江大戲院

二、時間—十二時半起至四時半

三、參加者

一、日本小雀會（日系）

二、女子第一小學（滿系）

三、少年團（協和會）

四、蒙旗

五、鮮朝

六、俄國

文部派教員留日 安東省選送四名

【安東】文教部爲增進教育人才。以期改善滿洲教育。以資深造。一再派員赴日留學。刻聞教部以前送學生。仍有不足。擬再選送多名以資造就。關於選送辦法。現已通令各委選派。即聞安東省署教育廳奉令後。審查人選。現已揀委林科學校教員楊德甲李杏春。並鳳城師

省署防範各縣水患 特通令速成防水會

【安東】本埠安東省公署。爲先事防範江水汎濫。發生災患。特行聯合各機關。組織防水委員會。以資防患於未然。茲聞省定各部委員。負實進行辦理。其經過事實業誌各報。茲聞省公署消息。安東市內已組織防水會。鴨江上游臨近各縣。在此盛夏時期。江水易於汎濫。爲防範水患計。亦應組織防水委員會。以期實行防水工作。而策安全免受漲災。故特通令沿江各縣公署。飭即聯絡各機關組設防水委員會。規定以各縣縣長局長爲正副委員長。各機關首領爲委員。以期協力進行防水工作云。

僞造印章 發現拍花

【安東】原籍山東蓬萊縣。現住安東市後聚寶街門牌一號之顧壽璋。現年三十三歲。向充某機關書記長。前歲免職賦閑至今。毫無正業。竟窮斯濫矣。趨於下流。於本年九月間在其家中。私自僞造縣公署內務局實業局長之名章。及財務股員之名戳各一方。並僞造簽條二紙。希圖赴縣公署會計股領款。後因不愼將簽條遺失。於本月十九日被警察官查悉。當將顧壽璋逮捕。連日業訊屬實。已於二十五日按刑法第三百六十三條第一項之規定。將顧某函送法院起訴。浩以應得之罪云。

又本市頭道橋裕昌洋行。經理之幼子年五歲。於廿五日午後九時許。該幼童因在門首乘涼。伊父母尙在室內。忽來一男子行抵門首將該幼童頭上拍了一掌。遂即走去。該幼童亦即跟踪而去。迨至幼童父母出外尋找。已不知該幼童何往。乃遣人四出找尋。不料於新華池門首。始將幼童追回。該賊旋即逃去。惟幼童至家遂即昏迷不省人事。由是觀之。即可斷定爲拍花賊云。

香港脚氣之治療

香港脚氣係一種趾縫皮病西人雖以是名之實則患者并不限於住居香港之人凡足部多汗之人均易患此用優良肥皂頻頻洗脚或可防患未然至於治療則以如意膏淸凉滋潤功效迅捷正爲其對症靈藥者已不少矣 江蘇青口聚順泰徐君百川來書云「鄙人前患脚濕已歷年餘百藥無效後採如意膏立見淸凉止癢旋即全愈嗣有友人患疔瘡亦由採用如意膏腫消痛止而速愈焉」

如意膏爲現代皮膚專藥統治濕疹疥癬爛腿腫毒熱癤蚊咬蟲螫面疹膿疱割破灼傷燙傷跌損等等 各藥房皆有出售或向上海江西路四五一號韋廉士醫生藥局購備每匣大洋七角六匣三元五角郵力在內

久保田寫眞製版所

寫眞銅版與凸版凹版

大連市武藏町六六 電話二・六六三一番

大照被水冲毁聲明作廢

鄙人崔學師於民十四年買有梨樹鎮八十四號中等街基一段長廿丈寬十丈東至中等八九號街基西至九號街南至官道北至中三號街基旋被水冲失除請縣補發外合亟登報聲明

啓者敝號由大同元年在千金寨山東街創設牛羊下水專售處於康德二年五月十日休業自休業日以後無論發生何事概與敝股東毫無關係查敝號成立以先承辦淸眞學校全年經費由專售處供給開市第一年收下水四千六百九十一付第二年收四千五百三十三付第三年收一千八百十四付三年共收一萬二千三百八十八付按一角作抽國幣一千二百〇三元八毛第一年學校經費九百十三元六毛第二年五百四十三元〇一分三年共撥校費二千〇五百五十二元一毛五百四十四元八毛成立時之簡章第七條規定專售處生意及學校經費均由專售處休業以後乃本年上期學校經費已由專售處各股東負責下學期之學校經費由淸眞寺經管特此鄭重聲明

撫順縣淸眞教會接辦 牛羊下水專售處啓

請飲 地道山東黃酒

敝店爲介紹佳釀以供同好計特由山東聘到久負盛譽法有獨到之釀酒名師造成各種甘香美酒樓座雅潔業役殷勤零賣發送取價公道開幕伊始用特週知如蒙惠顧無任歡迎之至

奉天日站彌生町二番地 岳陽樓淸酒店啓

承德分社啓事

逕啓者敝分社爲便利閱戶靈通消息起見特於隆化設立代派處委張滋川爲經理俟後如有訂閱本報或刊登廣告者洽與該君接洽此啓

本報承德分社啓

泰東副葉

談話

做事的態度

孫淑玉

一個勇敢的熱情的青年，初入社會，不要把自己主觀力量看得過于誇大，看不起其他的一切，也不應過于誇大客觀，把自己變爲舊惡習的俘虜，要冷靜一些不要遇什麽不如意的事就憤怒浮躁對你周圍的人，也不要對個人加以敵視，不要怕「碰釘子」，碰了一回就退縮，不想知道自己的錯誤，只要有不屈不撓的精神，抱有做人應有的，切合時代奮鬥的目標，至于如何達到你的目的，就不能性急，不能不看現實，不能隨碰，有時也許還不能不兜一個圈子，彎彎曲曲的去達到，否則，一鼓氣的蠻幹，不握着實踐中的一節一節去進行，要想變魔術似的一會兒變成，必然要碰一個大釘子，自已也就碰傷在這一個大釘子上。

再者，即是對於私生活方面的，在今日社會內，別人總特別注意你的私生活，本來個人的私生活應該保有相當的自由，別人是管不了的，但你也得特別留意，一種不好的私生活在積極方面說，本來有影響所謂公生活，即你的事業的作用，二來，在消極方面，碰也有增長人家許多悞解，輕視，煩言，所以，我們對于這方面是貴已要嚴，對人要寬，這樣一來，就可以減少許多阻力，使你在事業改進上無形中增長了力量。

其次，就是你對你的周圍人的態度，有些剛入社會青年，他能「獨立特行」，可是，他同時看不起周圍人的愚行，保守，時時對他們放出輕蔑的冷光，這種過於誇大自己英雄的態度，固然是一種錯誤，但尤其錯誤的是在增强反對者的力量，對自己的進展一切增加阻力。

總括的說，做事的態度，應該在做事中去体驗，這裏應先有對社會對人生的最基本的認識與理解，這一方面在做事，一方面在碰釘子中去獲得，自然這不是一朝一夕就學了的，俗話一句言「學到老，學不了，」就是這個意思，在做事中，不能僅憑主觀怎樣，不顧客觀實際，祇看見自已，不看別人，只想憑感情的狂熱，一朝把理想弄成功，不看見實際上可把握住的可能性沒有，除此以外，就是上面說的人對人的態度，你不應看不起你的周圍的人，你不能唾棄他們，離開他們，就是把自己孤立了，你應該在小事件上，對他們放讓，你應寬待他們，甚或可憐他們，在主要事件上，設法說服他們，這裏，你應在私人生活上樹立人家的模範，取得，他們的信用敬仰然後你才有感化人家說服人家的勁力。

中劇在英倫

王寶川一劇備受歡迎

譯者熊式一君之畧歷

【巴黎通信】凡是閱讀英國報紙的人，一定知道現在倫敦正演着一齣中國戲—王寶川，並且知道這齣戲在倫敦將近演了一年，獲到極大的成功，但編劇者原是一位中國人，並且這位中國人，不但倫敦的留學生沒一個不知道他，就是倫敦愛社交的紳士淑女們，也沒有不認識他的，現在介紹這位在海外僅見的成功作者於國人之前，我覺得並不是一件沒有意義的事，

熊君名式一，江西南昌人，北平高等師範畢業，記者自八年前離開故鄉的中學以後，再度和他相遇，是一九三二年年底在把我們帶來歐洲一隻義大利的郵船上，當時相遇，使我心中不得不暗自稱奇的，就是我們這位中學時代最年青的教員，不但沒有衰老半點，小小身材，俊秀的面孔，兩隻炯炯發光的眼睛，以及他活潑的性格，仍然是一個生氣勃勃的青年，在我和他闊別的六年中，我知道他唯一的消息，只是曉得他在小說月報上時常譯述英名劇作家芭蕾的作品，變成了一位文學家，自和他遇後，才知道他在上海辦過電影，在北平還當過教授，這次他以壯年之身，拋開家室，來到英國，那自然是爲了更大的野心了，到歐洲三個月以後，他來巴黎，我們又相聚了一次，當時他告訴我他已經認識了許多英國的朋友，在這些朋友裏面，還有他最敬佩的芭蕾和蕭伯納，我也約莫知道他心中的計劃，一年以後，我去倫敦旅行，看見他譯述的中國劇—王寶川，己經在倫敦出版，我慶賀他，他告訴我倫敦仕女對他的好評和預備在倫敦排演成戲的計劃，今年二月有一位在倫敦看過他這齣戲的同學回來告訴我，說王寶川在倫敦排演後，大受英人的歡迎，倫敦街頭到處貼着印有熊先生的相片的廣告報紙上刊着「看了熊先生的戲，眞可說是我生最愉快的一段回憶」一類的讚辭，熊先生簽了名的照片，成了許多英人觀衆時髦的需求，最近英后瑪利還穿了一件中國繡花的衣服，親臨戲場看完了這齣戲，倫敦人都把這件事當作美談，他這種成功，立時使成爲倫敦人話題的資料，社交界的珍客了，他這次的成功，決不是由於英人的好奇，偶然得來，介紹中國的作品，以前不是沒有人做過，但很少聽見有人成功，假如熊先生沒有換骨的才思，傳神的譯事，是決不會引起英人如是的注目的，讀過拜倫傳的人，一定知道他發表了他的處女作CHILAHarold以後，備受英人歡特的情形，我想「王寶川」以後的熊先生，大概也是如此，我希望他能爲這種宣揚祖國文化的寶貴的工作努力，期待一個更偉大的成功，

最近我在巴黎又看見了他，這次和以前似乎有點不同，成功的確使他獲得了不少的幸福，據他告訴我，他第二次的譯本西廂，月內即可出版，並且年底又可出演，至於王寶川一劇，法國匈牙利都有人和他接洽排演，大約不久他在英倫三島博得的成功，馬上又可在歐洲大陸實現一次了，

老宣瘋話

老宣

◆顏氏家訓上說「能走者，奪其翼，善飛者，減其指」，潛溪遂言上說，「鳥之羽者，兩其足，獸之角者，去其齒，天地生物，尙有不能，而况衆人乎，故曰，功有所不至，力有所不任，才有所不足」，不但動物，長於此，短於彼，不能兼全，植物也不能例外，人雖稱萬物之靈，也不能將男女兩性的優點，聚在一個人的身上，既是這樣，就不能說，男子所能的，女子也能，更不能說，女子所能男子也能，第一，男子決不能生兒，女子決不能種子，這個重要問題，還不能兼顧，別的事，更不必包攬，

◆男女兩性，各有天生的特長，各有天生的缺點，夫婦之道就是以長補短，以凸補凹，互相接濟，彼此塡補，塡塡補補，接接濟濟，誰也不必自驕，誰也不必自卑，只可各盡所長，各顯其能而已，這樣，纔能得家庭的樂趣，纔能有人倫的存在，萬不可牢守古人的一偏之見，在男女間强分「尊卑的階級」，更不可輕信今人的狂妄之詞，在兩性間，混亂「內外的地位」，

◆兩性的結合，正如二人合資經營一座商店，一個「跑外」一個「司賬」，只可和衷共濟，不當互爭權限，只可彼此体諒，不應互鳴冤屈，只可彼此安慰，不可互相美怨，因爲內有內的難處，外有外的苦惱，設身處地一想，彼此全不容易，

◆中國講「遵古」，外洋講「趨新」，遵古所以貴於趨新，是因古往的一切，全經過千百年的試驗，成了不可更變的定理了，新近的一切，正在少數的人，研究之中，還不知達到甚麽結局呢，譬如，按現成著舊藥方，配成藥劑病人一吃就好，豈不較費錢費力，聘請一些留學博士，另擬新方，格外可靠麽，

◇信古，決不能上當，也不是爲古人的奴隸，因爲古人，早替我們，當了試驗品了，信今，必定要吃虧，反成了今人的奴隸，因爲今人正用我們，充作試驗的犧牲呢，

◇古人發明一種學說，不過是要發表自己的思想，並不强使人信服，正是「無所爲而爲，謂之義」，今人創出一種學說，實在是要謀奪政權並且强令人遵從，正是「有所爲而爲，謂之利」，義，與人有益，利，則與人有害，所以中國古時的學說雖多，並未引起中國的不安，現今外洋的學說雖少，已演成人民的流血，

◆中國的醫術，多重「保全」不講「殘害」，多爲全体籌謀，並不專在一部打算，有許多病症損傷，中醫多以溫和的藥力療治消除，並不用拿刀動鋸，大下狠手所以中國「失臂掉腿」的人，較外國格外的少，我以爲，中國的學說，也是如此，正是一種「仁術」，果能認眞實行，就可以國泰民安，無需乎調兵遣將，殺人流血，

最新種植法

墨譯

用化學藥品代泥

英國現在用化學藥品來種玉蜀黍和大麥，只用十日就可以收成，那是一點泥土都不用的，這種種植方法，比平常的要多五倍的收成，同時拿來飼牲畜，是特別比常的好，這種種植的方法是用小盤來種的，同時把牠放在沒有光和不通風的小屋裏，其餘如小麥，燕麥，棉花等都可以用這方法來種，這種方法的種植尙不能和普通方法競爭，但是在冬季，旱年和不毛之地是有很大的價值的，

用電來熱土地

現在在美國有用電來熱土地和刺激植物的生長，現在許多園藝的主人，可在一個禮拜以內就可以將新的一般花的和菜蔬拿到市上來賣，這種電熱法可以刺激種子發育得快和使植物的根和莖長得特別好，這種的電流可以使土地肥沃，土地若保持攝氏八十到八十五則能將地裏的一切虫和植物的傳染病給消除了，這種方法不如用化學的藥品常會有害種子和植物。

妾

李寶璠

畜妾制度是一夫多妻制度與一夫一婦制度的連鎖，因爲其中有一夫一婦制度的傾向，尸從許多的妻子中間，分出一個正式的妻，其地位高於其他身分較低的奴隸了，畜妾的起源由於原始時代，把戰時的掠奪來的女子用作奴隸的事實，被擄的女子留爲妾是到處通行的事，阿比西尼亞的貴族們除了主婦以外，被多數美麗的侍妾圍繞着，在墨西哥有三種妾，一先養未成年的幼女爲妾，待到她結婚年齡時再升爲妻，二半爲正式之妻，惟其所生的子女無承繼權，無重大的理由丈夫不得驅逐她，三單純的妾，其身分比第二種妾更低，羅馬人以一夫一婦爲原則，丈夫可以置妾數人，但需受其正妻的支配，在中國也是一樣，其社會道德，對正妻在數年間不生子的丈夫（然多半因丈夫染花柳病所致），當然認許置妾，正妻爲家庭之主婦，妾爲肉慾之工具，阿拉伯，印度亦盛行過畜妾制度，在歐洲雖去妾制，但盛行私通，私生子與庶子的生產到處激增了，

比干廟發現孔聖墨蹟

河南汲縣有殷太師比干廟一座，因平日照顧無人，廟門常年關閉，內部年久失修，亦損毀不堪，近該縣有林一足其人新自國外求學歸，閒來無事檢閱家譜，忽探知殷太師比干爲其始祖，因在比干遭害時，其後裔爲避免危險計，故易姓爲林，林氏覩譜思廟，即呈准縣府將廟啓封，並於日前僱工修葺，在開始翻建時，忽於土中掘獲方形石匣一具，啓視之，內藏純係歷代帝王及海內名士詩詞碑記，其中並有至聖先師孔子親書墨蹟，林氏因此項名貴珍物，世所罕見，特從事編纂成集，以廣留傳，不料事爲該縣儒教院所知，以該廟數十年來均係該院照料，此項寶物應歸該院保存，即向林氏要求，林氏不允，雙方曾起一度爭執，旋由河南市政府派員向雙方接洽，將該項墨寶收歸官方保管，編輯事宜亦由官方辦理，將來獲有餘利，悉辦地方事業，以留紀念，業已徵得雙方同意，刻正由市府廣徵名人贊序，預計本年秋間全部編纂工作即可殺靑云，

楊梅雜談

紅羊

楊梅也是仲夏的一種佳菓，色紫味甘，形如刺栗而小，皮有核，在端陽節後，便上市了，最好的楊梅，大有胡桃，色比紫絨，汁多核心，入口甘潔，沒有酸澀的弊病，在水中菓，可稱是可口的一種，

楊梅的產地甚多，蘇州太湖洞庭山所產生的，與白沙枇杷齊名，其餘浙江蘭谿等地，也有很多的出產，品質也不亞於洞庭所產，還有一白楊梅，較紫色的畧小而扁，核小如黃豆，甜味如蜜，比了紫色的，還得勝過幾分，只是出產不多，除了當地的人，可以嘗到之外，別地絕少得見，不能有這種口福，

平常食楊梅之法，多先將楊梅用冷開水或沙濾水洗淨，再放鹽化，使融化在楊梅的上面，如此可以殺除楊梅上寄生的虫類，還也因了楊梅無皮，虫類容易寄生在菜上，食鹽有消毒殺虫的功效，所以有這種食法，現在市上所售的楊梅之外，還有用冷鎮冷的一種，食時越發覺得齒頰流芳，涼爽可口，了，但是這冰鎮楊梅的食法，並不是從今日方始，在以前早已有了，吳寬楊梅詩中，有欲知其冷好，萬顆薦冰盤的詩句，便是有冰鎮楊梅的鐵証，

關於楊梅的佳話很多，三國時，「楊脩年九歲」，孔融指其父所設之楊梅示脩曰，此君家果也，脩應聲曰：未聞孔雀是夫子家禽，」梁時，「任昉爲新安太守，都有蜜漬產楊梅，舊爲太守所採，昉以採時遄險，且多毒物，即時停之，」齊時，「王盧之庭中楊梅，隆冬三實，人謂孝感所致，」還都是一時的佳話，

楊梅的別名亦多，有驪珠，「陸游詩，未愛滿盤惟火齊，先驚探頷得驪球，」鶴頂，「徐階詩，折來鶴頂紅猶濕，剜得龍眼血未乾，」聖僧，「潛確類書載，揚州人稱白楊梅爲聖僧，」紅實「郭正辭楊梅詩，紅實綴青枝，爛熳過前塢，」金丹，「吳珂詩，雲池看大樹，餘室試金丹」，彈丸，「徐階詩，三春葉底青丸小，五月枝頭錦彈圓，」隋珠，「李東陽詩，名從傳鼎遞分派，價比隋珠未稱憐，「這都是楊梅著名的別稱，

據「西湖志實」載，杭州楊梅塢，在南山近瑞峰石塢內，有一老嫗姓金，其家楊梅甚盛，俗稱楊梅塢，所謂金婆楊梅是也，可見杭州亦有楊梅的產生，而且以人得名，自然是楊梅的佳種，但是在現在，並沒有再聽得有金婆楊梅的名稱了，這杭州楊梅塢的地名，也並不存在，這可眞是楊梅產生區域的滄桑，

「貴耳集」載，閩士赴科，吳士赴調，各以鄉產自誇，閩曰荔枝，吳曰楊梅，有題於壁上者曰，閩鄉玉女含冰雪，吳郡星郎駕大霙，從這記載看來，吳郡的楊梅，可以與荔枝並稱，且早已名聞全國，並不是從今日始了，

蘇聯發明家建造滑翔機探飛同溫層

◇……並有防失事之設備

【莫斯科通訊】蘇聯發明家葛羅戈夫斯基，現正建造特種滑翔飛機，以供同溫層飛行之用，該機造成後，將懸掛同溫層探險汽球之下部，汽球上昇達二萬公尺之高度後，該滑翔機即脫離汽球而飛行，藉以探測同溫層之航空狀况，研究同溫層經常空之方法，該滑翔機內之駕駛室，則經嚴密封閉，遇失事時，機內設機關，可使機翼自動卸除，駕駛室之上，即繫一降落傘，屆時自動開放，駕駛員即可平安降落地面云，

銀幕新光

「海葬」外景

天一公司「海葬」攝影隊日來工作忙碌，均有菲洲黑光之色，返滬時將過靑島，拍取運動新聞片，該片中符保盧飾虎子，田方飾大毛，陳天國飾二毛，劉瓊影飾大山嫂，方琲飾小嬌，幾全部爲新人，內景場亦在搭中，

湯天綉將隱退

聯華湯天綉，在中國電影界有悠久之歷史，以往作品，均極可觀，近作爲「小天使」與「寒江落雁」兩部，聞此兩片完成之後，湯或將脫離電影界，果如此，「小天使」，「寒江落雁」，則將爲湯女士之最後作品矣，

兩個老角色

卜萬蒼導演的「凱歌」中，有兩個老角色，一個是在「漁光曲」裏飾王人美爸爸的王桂林，一個是在「人之初」裏飾胡萍公公的秦桐，從未在一片中表演過，現此兩人同時飾一年老的角色，正是他們兩人「肚裏有數」的在藝術的爭鬥，

△啞劇

黃蓮

幕啓：：甲作演說狀，乙作寫稿狀，丙丁作傾聽狀

▲甲：：（張開了口，並不發言）」

▲乙：：（執着筆，並不寫字）」

▲丙丁：：？？？？

（九分鐘後閉幕）（鼓掌）

上高陋俗

盛行童養媳制

金蓮可與大同媲美

石萬里

上高縣位於江西省之西北部，沿贛湘公路，距南昌約三百餘里，南臨分宜，北界新昌，西背石獅嶺，形勢頗爲險要，該處迷信殊甚，每屆廢曆八月初一，以迄十五日，居民多往萬壽宮進香（詳情已見前次通信，茲不再述）。

該地風俗，亦多異於他處，茲簡敍於次：

上高縣盛行童養媳制，一般人皆重男而輕女，女孩兒五六歲時，即已倩媒婆找好門戶，送往婆家，供一切灑掃之役，至十五六歲時，即爲之上頭，與其夫圓房。

圓房之日，儀式極簡單，僅畧備酒飯，邀親友大嚼一次而已除非娘家富有者外，能遲至十八九始出閣者，實若鳳毛麟角

結婚之時，多在黃昏舉行，據鄉人云，古時儀禮隆重，尤重孝思，父母故後三年內，決不許婚嫁，但日後人心逐漸澆漓，爲事實上之要求，竟有不克耐守三年者，於是乃異想天開，別求變通辦法，改在黃昏時舉行婚禮，以免鄉人恥其不孝，謂之倫婚，相沿至今，遂成風俗。

結婚時須由新郎前往迎親，在傍晚時始能自女家偕新娘同返，粧奩亦與新娘同時過來，並不似各地之前一日送嫁粧。

結拜時，新娘雙膝跪地，惟並不行大禮，拜天地後，再拜祖先，禮畢即入洞房，其他儀式，則畧與北平相同。

該縣人民尙屬淳樸，多衣粗布，女人則深居閨中，終日徜徉於街市者極少，衣飾之式樣，遠遜平津，仍是古色古香，剪髮者尙不多見，而三寸「金蓮」則所在皆是，可與晉省大同南北媲美矣，前者，該處爲赤匪常臨之區，姦擄燒殺，情况至爲悽慘，「金蓮」本無美點，尤且不良於行，乃該處竟以「纏小脚」爲美觀，而甘心「纏小脚」以求取悅於男性，可謂愛美而不要命者矣。

正儀東亭顧園 並蒂蓮花開放

崑山通訊，縣屬第七區正儀鎭東亭顧園，係元代逸士顧德輝先生所僑居，顧氏晚年隱居之暇，輒嘗賦詩植樹自娛，喜鑿山石爲址，引清流爲溪，蓄雙鶴甚馴，不啻世外桃源，故相傳迄今，爲本邑名勝古蹟，群往遊覽，客歲夏季，該園溪中，忽開並蒂蓮花，雖於春日洵屬歷年所罕見，各界人士聞訊，均爭先恐後，前往一睹爲快，據父老談，此蓮確係顧德輝先生所親自手植，歷史悠久，現時此種蓮花，不易多見，殊可珍貴，本邑當局有鑒於斯，將該園內部頹壞房屋，撥款重加修理，以莊觀瞻，並諭示將並蒂蓮善自保護，俾留古蹟，當茲時屆盛夏，小溪新荷，正値怒放之際，該園內部業已整理就緒，煥然一新，各界之前往賞覽者，不絕於途，聞七區區長李子一，邑人黃震寰，葉耀孔等特發起組織園遊會，定於本月廿一日在該園舉行，並分函各界加入云，（十八日）

一知半解

琳瑛

▼鳥魚肉之色白者，較色赤者易於消化，但色赤者脂肪豐富，

▼動物長成時期，犬二年，獅虎三年，馬四年，牛駱駝八年，象十八年至廿年，

▼全世界鐵路，約百廿四萬粁，其長可以繞赤道全週三十一倍强，

三顆姊妹星

「峨嵋山下」一片，現正在京檢查，主觀的女性，是三姊妹，姓黃，長名侯，年二十，次名令，年十八，幼名美，年十五，成都人，女師肄業，家資富有，該片內容爲描寫四川農村苛稅故事，

鏡頭新人物

麒麟童周信芳，將上銀幕，攝「明末遺恨」一片，

陳燕燕畜犬之第三號，將在「天倫」片中上鏡頭，

電通公司之新片「都市風光」，漫畫家蔡若虹亦上鏡頭，並請他開汽車，蔡現在早晚學習開車。

科學講話

胡桃和栗子等營養價值

秋天熟後可以吃，並且可以貯藏到冬天或隔年的乾果，實在身体成長或補虧的時候所需要的蛋白質不一定就在肉中，在胡木的果實中也是可以補給的，這本是古昔先人的秘法，最近西洋有位叫喀羅其的學者，在實驗上發見如下的事情：光用胡桃和栗等喂鼠驗動物而使他攝取充足的維他命B的必要量，得到和喂牛乳，雞蛋或精選的穀類同樣的營養價值，特別是維他命B，能幫助通便，防止秘結發生的害毒：乾果類在這一點上具有很大的力量，胡桃成分和牛羊肉成分的比較如下：

	蛋白質	脂肪	熱量
牛肉	二〇、九	一〇、六	八一二
羊肉	一九、二	一六、五	一〇二二
雞肉	二二、五	一一、五	四九二
胡桃	一八、四	六四、四	三三〇〇

再說栗子，它是山裏的栗鼠的主要食品，所以栗鼠在秋天栗子熟的時候，除了自已吃的，並掘地貯藏以備他冬天之用，栗子的主要成分最近的研究如下：水分一三、〇四，含氮物（蛋白質）九、六八，脂肪二、六六，無氮有機物七二、八一，粗纖維一、六七：礦物質（灰分）〇、一四：熱量三、六三

小常識

避蚊妙法

然樟腦於居室，蚊皆遠避不至，皮膚受蚊咬痛，可用亞尼亞擦之，即效，

滌塵

去油漬法

綢衣爲油漬所污，可用厚紙一方，中剖之，將其毛面緊貼油漬之處，力擦之，自去，

光潤珠玉法

珠玉用久，其色易黃，欲使黃者色鮮，可用肥皂少許，化於熱水中，刷去其垢，然後用皮擦之，令乾塵染膩脂少許，其色光潤復原，

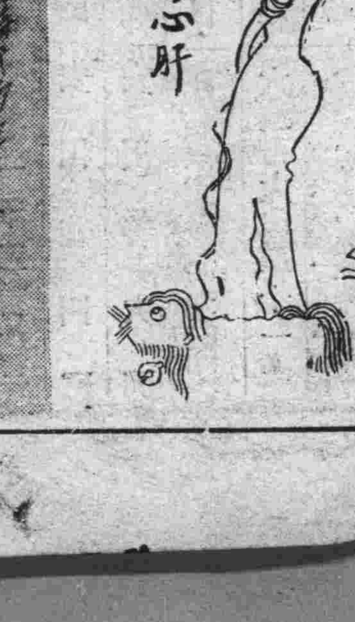

漫畫

少年

歡迎投稿

粽子的哀音

侯起程

蒸籠般的炎熱之神，帶着權威，擇了聖旨，蒞位人間，與人作梗，已非一日了，是一個半陰半晴的下午吧！黑白相半的雲兒，由地上縷々的上昇，浮在空間，一塊一塊形狀千奇百怪的種類不一，白雲蒼狗，……如輪如盤的日兒，一忽兒從雲端裏掙扎出來，掛在西半天的中間露出格外炎熱如絲如縷的萬道金光，好似在令人會意地的努力奮鬥，映照這大地如火如荼，一忽兒倫倫摸々的溜至雲內，帶上羅絹似的面紗，好似再不忍看人間的曖昧，黑暗悲哀，一切一切的痛苦樣子，風姨收住了她的翅膀，不知飛向何處，尋她休息的甜蜜的王道樂土去了，宇宙間風絲不透暖烘々的悶熱，

在一個三家村的道傍，有棵株多年高壽的綠柳，倒垂柔枝，日出時候，牠的影兒，如傘般的周圍不齊的舖在地上，牠的近傍，微有些柔輭宜人的輕風，聽々一絲一絲的吹來，柳絲被吹微有顫意，悶人的空氣稍可稍減，加上凝翠的茅屋，一簇柴門和那青山掩映，山下一帶小河潺々的在流，蝶兒欵欵自由的飛，鳥兒和悅的鳴，牠快樂的鳴此情此景宛似圖畫，然是令人尋味村人於溽暑逼人之際三五閑人，蝸蟻般的聚在這老柳之下，躲避那難受的熱悶征路的行者，有時也在此暑微憩偷閒的止步，求脫去那疲乏之神，

希圖漁利而謀生活的小販，在這老柳之下，支着千層萬補的破布棚，幾十枝紕繩編成的長方形的簾子，用櫈子拖起在離地約尺餘的高下，上面擺着幾日未賣了的粽子，綠豆糕，糖球……失業的K君爲熱的驅使，持一本，多年世傳的破周易，和一把髒大的蕉扇，穿着褲叉鞋拖，在這老柳之下，小販之傍，看看書，談談話，說說笑笑，

忽然一陣哀音打破了一切的一切，原是一位遠來的老而且病的乞者，他的頭髮長如亂蓬，而且汚垢色黃似臘般的面色，膚下帶有靛意，滿臉堆着數不清的縐紋，顴骨駝峰似的高起，頸長而又如漆，手如鳥爪般粗黑，脚着兩隻異樣的亂底破鞋，拿着一枝打狗用的手杖和一條盛米的破面袋，衣服的襤褸眞是所謂「鶉衣百結」走近小販的面前顫微的說道：「修好的大爺喲！把你那粒子給我一個好不？我……我是一個病……病人、請開點天罷一，」

「我是一個小本營業，爲躲胡子，來到這個地方，家中四五口人都指着這小床子過活呢！那有能力給你粽子呢，不行啊！」小販如此的答他，他仍在頻々的在索着，小販遑若罔聞的不采他，他饑的不能自禁了，羊羔跪乳般給小販跪下了，「唉可憐吧！我是……是個病，病人，才好的病人都餓哪，我……我不是久討要的，我是W地方的人哪，本地有胡子盤據，年頭還不好，今……今年三年了，三……三年沒有得收穫了，每日以樹皮菜葉作食，又加上今……今年的全輪流害病，無力謀生，現在家人已……已餓餓死了兩口了，唉……要命啊！今！今年好容易將地種上，小苗很齊，又被那無情的雹…雹子一打而盡唉…」他並且如此顫抖的說、無情的小販，仍是不理，K君慈柔的心靈，情不可遏，發生同類相憐的惻隱心，慨然以「杯水車薪」的相助，由衣帶裏，拿出銅子五枚，給他，鷄吃食般的叩頭稱謝，他起來拿一枚銅元，買了兩個牛眼般大小的粽子，狼吞虎嚥般的大嚼而吃了，心中好似有種種的悲痛，這時若再貫又想晚間無有住宿的店錢，只好忍耐飢虫，住那「茅店鷄聲月」的旅店，而眼睛還在狼々的注視那令他垂涎的粽子，這時天好似爲他落淚烏雲四合，牛毛般的細雨絲絲的在上了，（因爲暑天故雨如此的快）怕熱的人因雨一擁而散的回到自己的三間茅屋去了，小販收拾了一切一切的零物，扭扭而去，大樹之下，只有他顫抖的獨自避雨了，風吹老柳東擺西擺，銀珠似的水滴，連續不斷的下落好似在哭

一九三五，七，二十一，晚稿於析木城之失意軒

童話　三隻抵針（一）

郝謙先

從前某國有一個很不好的國王，叫做亞利，他有很廣的土地，很多的珠寶，很衆的士兵和奴隸，自己且住在一所極華麗的大宮殿裏，

他剛做國王不久，名譽就壞極了，比起從前那位老國王眞是差得很遠，有人說，他不是眞正從能力上換得來的國王，他乃是用魔法欺走了老國王、而篡得的國王，

他把從前宮裏最忠心的僕人，都趕走了而換了許多粗暴兇惡殘忍的奴隸，這些奴隸無惡不作，人民碰見了他們，個個都躱避不迭，

但是不好的事情，還不止這一點呢！有一天，一個士紳家的小姐忽然不見了，大家都不曉得是甚麼緣故，過了一兩天，別個兩個士紳家裏的小姐，也不見了，一個星期以後，不但士紳家裏，就是工人家的貧女，農夫家的村姑，更接二連三的屢失不鮮，

一天晚上，月光如瀉銀般的照滿大地，百八十步內的事物，都能看得很清晰，當這時候，有兩個出外辦貨的商人回來晚些，竟見了兩個很壯勇的宮中奴隸捉了一個農家少女綑在馬上一直馳進亞利宮中去，由是大家才知道小姐村姑們失踪的原故，

於是失了小姐村姑們的父親和母親，全都跑到宮裏去，請求亞利放還他們的閨女，可是亞利走出來，站在大理石造的高大階台上，和他們怒氣沖沖的說道：「去你們的罷！要不然，我便叫兵來殺你們！你們的女兒都在給我織神異的魔法布，這種布，非他們這些神秘而純潔的少女織不可，等到織過了十二年，都可以在我這裏做一個奴婢，我決不能放他們回去的！去！去！你們快去！……」他說到這末了的一句話，怒吼如雷嚇得衆人臉無人色，個々驚呆，木鷄般的站了半個時辰，只得悽々慘慘的退了出來，

從此以後，城裏城外各家的少女們，常常的不見，於是有女孩子的人家，都驚憂得很，有的把女孩子送到國外異地的，有的把女孩子，改變男裝的，甚有生了小女孩子就要「置之死地」不樂叫她生存的，其他因這事而遷居的，而使女孩早婚的，那更是層出不窮，簡直把個國家弄的十室九空，各業不振，其荒凉悽慘的樣子，那眞達到極點，

當全國人民提心吊胆過着愁慘生活的時候，從前的老國王在深山中也聽得了這個消息，愛民心切，心裏憂慮得很，但以自己實在太遠了，而又沒有亞利那樣的魔法，雖有三個女兒？他們都是柔弱的，當不了男子漢，這可怎好？不知不覺自己便嗟歎起來，那知那嗟嘆的聲音，竟被三個女兒在屏風後聽得，都出來爭着要討解決亞利的差。（未完）

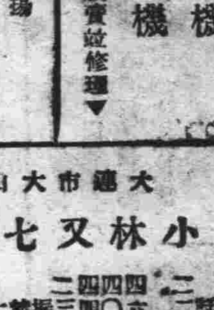

墨林廿四孝組畫之鹿乳供親贈詩

——徵文之一——

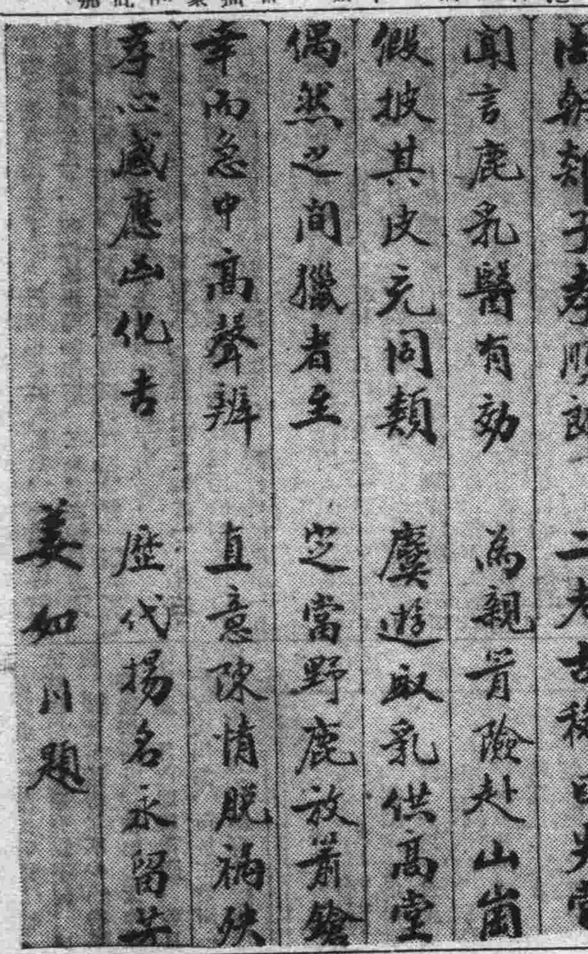

周朝郯子孝順郎　二老古稀目失常
聞言鹿乳醫有効　爲親冒險赴山岡
假披其皮充同類　麋遊取乳供高堂
偶然之間獵者至　定當野鹿放箭鎗
幸而急中高聲辯　直意陳情脫禍殃
孝心感應凶化吉　歷代揚名永留芳
姜如川題

昌圖縣立第三小學校學生作品

積財不如習業說

高級　滕國臣

人生於世，皆宜積財習業爲助人群，財能之乎，且積財之本，積財可備不時之需，習業用途易識，習業之應付無窮，可備將來之用，然則積財有形者也，習業無形者也，等量以觀，則習無形之業，固重於積有形之財矣，奈吾國之人，祗知積財而不知習業，嘗觀紈袴子弟，愚昧者流，依先人之餘資，傾祖宗之多財，士不士，農不農，工不工，商不商，反自喜沾沾，以爲仰不愧於天，俯不愧於人，無恥至此，良可慨也，反觀東西各國人民，皆能習業無游手好閑者，故其國益強，其民亦益富，乃吾洋洋大國，此同圓顱方趾，豈可詐先人之財產，任意揮霍，而不知習業哉，況習業者，能以立名，此積財之所以不如習業也，奈何今世之人，但知積財而不習習業哉！

吾人豈可不習業哉！

同上

高級　秦秉祥

積財可備不時之需，習業可爲將來之用，雖然積財有形者也，習業無形者也，等量以觀，則習無形之業，固重於積有形之財矣，夫吾人有不時之需，則意外之用費多矣，苟平日一無積蓄，則臨用之時，必形竭蹶，此金錢之儲蓄，所以視爲重要者也，抑知人而無業，則無以應用於將來，夫職業乃立身之本，應用無窮，財能之乎？習業亦能補乎？由此觀之，積財固不可恃，

說誠實與作人之關係

高級　姜有章

世之談作人之道者，莫不以誠實爲先，試問誠實果何裨於作人，則又瞠目不知所對，殊不知誠實者所以使人信用，而作事易於成功也，是故不誠實者，就無人信任，作事無人援助，以致生計艱難，將受其所困矣，而誠實者則不然，試觀商鞅有徙木之信，而新法以行，季布有一諾之信，而名垂千古，他如司馬光之終身不誑語，劉安世之言行相符合，此數人者，不特當世之欽仰，即數千年後，猶爲後人所樂道也，此外如華盛頓之誠實，其父恕罪不責，約翰安斯坦之誠實，其後終成大事，然則吾人果能誠實，則爲人之道，庶乎近焉，

升學的預備

前人

諺云：「有備無患」，斯言信歟？不觀夫未雨綢繆者，則爲漏屋之患不生，未渴掘井者則乾渴之患弗發，即國有備兵則外患可禦，人早習業，則生計不艱，即如吾輩之升學，寧異於是，夫升學者，則宜勤求學業，固以用心讀書爲預備，吾則以爲不僅此也，對師長宜尊敬，處同學宜親愛，有小辱則忍之，犯過失則改之，待人宜忠厚，負務宜盡職，以養成仁愛之性質，忠誠之品德，不而不惰，斯則爲升學預備之良策也，不然，學業不精，則未免名落孫山也，品德不修，即升至他校，亦未免革除之淘汰也，故我之預備，既重學業尤重品德，將來學品兼優，則未有不能升學者也，

說雨之利害

高級　李忠恕

天下有利於人者，莫如雨，而有害於人者，亦莫如雨，何以言之？當春月之時萬物發生禾苗不得雨而槁，草木不得雨而枯，若在夏日之時，尤不可無雨，故俗語有言：「九日不雨則無麥，十日不雨，則無禾」雨之有利於人其淺鮮哉，然當春夏之際，稼禾芳秀，花草爭茂，而陰雨連綿數旬不止，則禾稼草木必無生長者矣，甚哉大雨如注，連降數日，江河氾濫平地，成川，房屋沖毀，人民漂溺，牲畜淹斃，何可勝計，可見雨之害亦大矣，總之大則有害，無亦不可，必甘霖時降，乃吾人之幸福也，

記街中之見聞

前人

某日余往街信步而行，正行之際，忽聞哀聲而起，行趕視之，乃一襤褸之乞丐，向各人討錢，余細觀之，乃三年前一同學友也，彼平素嬉戲成性，最惡讀書，六年肄業，五易其校，而品行學問，竟與未受教育等，終朝與狐朋狗友相交，眠花宿柳，西樓要賭，揮費金錢，不稍顧惜，因此不數年而家貧如洗矣，經商無術，作工無能，以致鶉衣百結，簞瓢屢空，晝間凉飯不飽，夜裏破衣身寒，溯其今日之窮，殆窮於當時依賴父母之遺產，而不知力學之所致耳！由此觀之，今之後學青年，但以父母之金錢爲可依，而不以努力讀書者，睹此乞丐亦可以悚然反矣，

述我之志願

高級　劉漢良

事何以成？有志則成，事何以敗？無志則敗，故凡有所爲始似迂闊而遠於事情，終遂目的，而滿其希望者，皆立志之效也，且志在聖賢，則爲聖賢志在豪傑，則成豪傑也，是以余自七歲讀書，先入私塾，受業於孫師，師山東人也，始讀詩書，不明其意，受業年二毫無所得，及孫師歸家，又入本村小學，四年卒業，學問略有進步，今又入縣三校肄業，已一年矣，吾之於學大有進步，但吾猶以爲未足，倘欽奮力能將來高級畢業升中學，升大學，而負笈海外，及學成歸來，或因文以強國，或武備以興邦，乃吾之志也，

驕傲的害處

前人

謙遜則成功，驕傲則失敗，雖滄桑可變，而斯理弗移，譬如龜與兎競走，兎行雖速中道而眠，龜行雖遲，奮力前進，及兎醒，龜已先至矣，此非兎之驕傲而自取落後乎？若夫苻堅率斷流之衆自恃兵廣，而卒敗於淝水，孟德恢百萬之師，自恃將勇，而終潰於赤壁，一朝矜伐，千古遺恨，此兵家所以昭烱戒也，且如吾輩求學，倘驕傲滿胸，尚有何隙以增學問，矜情滿懷，尚有何地以長見聞，其業之不修，蛙虫之譏，在所不免，將泣岐路而悲長途矣，願我青年，力戒此態，

惠靈吞和他的貓

（續）　◉葛天譯◉

國王設請趕快把那個小動物取來、如果好使、便照所說的，把我黃金裝滿了你的船」船長作了一個愁容、表示不忍捨棄這個猫似的樣子、後來才回船中去取猫、然而國王和王后、趕快的告訴他們、叫再預備一桌宴席、好等待船長、不久船長，抱着那隻猫、到了宮裏來、正趕上老鼠們在那裏饞饕呢、猫遂跳到老鼠群中、大行蹂躪、這些老鼠們、各各驚心胆寒、只有幾隻逃回洞去、不敢外出、其餘都已陳屍地上了、」

這時候、國王樂極了、有生以來、也沒有過這樣歡喜的事情、而王后、請求把這奏如此奇功的動物、拿到他的面前、船長遂招呼、普提！「見註」「猫遂跑到他的前邊不走、船主遂把牠捉起來、送到王后的面前、但是王后起初還不敢去撫摸呢、（未完）

註普提：Pussy是英國人稱呼猫的一種普遍的名稱。

常識問題揭曉

卡倫　吳若痴

各地小友：

若痴上次所擬的常識問題，頗蒙諸位賜函猜答，感激得很！謝々！按分數之多寡，錄取芳名列左：

張如川、李嵐階、曹寶增、宋志發、薛蓮城、黨慶久、高長海、鍾煜章、徐葆萍、王秀廷、田文河、路延廷、

以上十二名前三名贈獎

（一）滿洲國那兩省管轄的縣數最多？（奉天、濱江）
（二）齊々哈爾是那一省、省公署所在地？（龍江）
（三）古時最富的人是誰？（石崇）
（四）古時最貧的人是誰？（范丹）
（五）本報兒童專刊時代投稿字畫最早的二君是誰？（徹墨林　景春野）
（六）三國時關公死於何人之手，後顯聖於何處？（呂蒙）（玉泉山）
（七）戰國時自刎烏江的名將是誰？（霸王）
（八）中國最大的工程古蹟是甚麼？（萬里長城）
（九）商紂王暴虐無道，囚文王於何處？（那地方叫甚麼名）（羑里）
（十）「雲」是甚麼結成的？（簡單答之）（水蒸汽）

組字畫揭曉

姜如川

小朋友們，上次我的汽車組畫、是用朱子治家格言兩句，乃（讀書志在聖賢，爲官心存君國）十二個字組成，小友們熱心猜答，信如飛絮般的寄來，在這頭九天的期間，共計接到二百三十八封，使我何等的榮幸，何等的快愉呢！今依照前言，將先到猜仲四名，各贈薄獎乙份，但區區微物，不足言以酬謝，畧表我點寸悃而已，望勿嫌棄，笑納是荷，收到之日，倘乞示覆是幸，

計開，得獎者，

（大連）吳本初（熊岳）張春旭（奉天）張荊劍（新京）孔毓秀，以上四名各贈便箋複寫簿一冊，

錄名者

夏曼青、宋志發、朱澤民、王子明、方寶恩、程玉蘭、周樂天、刁輔忱、徐永昌、黃鐵城、英錫嘏、楊蘊琴、胡翰勳、孩丕玉、王雲閣、答函衆多，額數有限，未及錄名者，幸祈原諒，但請勿要灰心，後會有期，仍望努力是禱

老B的日記

侯濟澄

七月十八日這幾天雨是不斷的下有二天沒出門了，餓得頭倒有些發昏，肚子在咕嚕々々的亂叫，這破廟門樓門檐已塌場不堪，他媽的！天棚的四角角還在嘩啦々々的往下流水，我鋪的那些草都潮濕々的，已是七月的天氣，但我這時還覺冷，頭是昏得未抗！

阿三給我幾塊骨頭昨天已經啃過了，現在爽性再啃一會兒但是喲！太不濟事頭仍是發昏

七月十九日，今天眼前覺得發黑，站都站不起來，阿二從外邊跑回來，還挾着大紙包東西臉上又掛了幾條傷痕，經他告訴後我才知道外面的雨住了

「又偷人家被捉住了吧？」

「唔！不！不！臉上的傷痕是猫抓的」他這樣的支吾過去

「給我一點吃，行吧？！」

「行！」他痛快的答應了，馬上打開紙包，我們胡亂吃了些，帶着綠霧的餑々，

哼！窮嗎？倒有些窮美氣哩

阿三的年紀比我小，他不過三十多歲我現在正是五十歲的人了，長亂的頭髮，總頂着一個滿塗油膩的氈帽，汚泥的臉生着許多的傷疤，他和我在這什有一年了，

我眞佩服他，他永遠的餓不着，偷，是他拿手好戲，但是也常々被警察抓去，他上有些綠黜，聽說是扎嗎啡？（未完）

大連　新德昌
西崗尾上町四番
本店專作喜壽匾聯
牌匾店
彫龍刻鳳各樣壽材
電話三・三四七七番

華文打字機
歐文打字機
▲附屬品俱全販賣並修理▼
謄寫版
油印機
壹人無不稱揚
效用靈通馳名
大連市大山通
小林又七支店
電話二・四四四二　二・六〇四三　二・七九六四　振替大連九八四番

WHITE HORSE WHISKY
代理各種洋酒應有盡有以及各種罐頭食品若蒙賜顧歡迎之至
滿洲國總代理店
丹商　永豐洋行

新滿洲小說界
奇！軍！突！出！
他的懺悔
解決—●●●
過渡時期中的男女戀愛問題
警戒
誤解▼▼▼
戀愛的青年

流動
趙恂九君另一佳作
定價五角
發行所泰東日報社
全國各書店代售
打破歷來小說淫邪劣點
發揮男女的愛情指南針

現已出版
他的懺悔
趙恂九君的第二部戀愛傑作小說
總發行所泰東日報社出版部定價國幣四角
代售處　市內各書店　泰東日報各分社

奉天城內中街
萃華金店
本店出品　製造精巧　式樣翻新　遐邇馳名　金銀首飾　物質成色　中西器皿　赤金紋銀
珠寶翠鑽　搜羅萬分　佩帶餽贈　價值公道　均能稱心　竭誠歡迎　希望惠顧　聯袂光臨
電話　總號　西號　滿日滿　二三三　五六園　〇二六　五三四

株式會社正隆銀行廣告

開設年月	明治四十一年一月
資本	金票一千二百萬元
總辦	安田善四郎
顧問	安田善次郎
業務要目	各項存欵放欵匯兌及普通銀行一切營業代理關東州地方費現欵處及大連市金庫事務
總行所在地	大連市大山通十一番地
分行所在地	營口、奉天、旅順、新京、開原、天津、撫順、公主嶺、四平街、青島、安東、鞍山、哈爾濱、
派出所所在地	大連小崗子沙河口　奉天小西關
通匯處	日本內地朝鮮滿洲各地約千餘處
電話	總行代表番號三、七二二、夜間三、一一四　振替貯金口座大連二二〇

王仁眼科專門醫院
地點…大連市西通六十四番地
院長　王仁
常盤橋西廣場電車中間　電話二、六七五二番

吉昌木舖
大連奧町　安濟舞台對過
牌匾家具生熟名漆
壽材
各種壽材廉價出售
電話二・八七二七

時事打油詩

生平第一知己

醉丐

楊哲子（度）當年蟄居舊都時、眷戀一妓、曰陳文悌、貌娟秀且能文、每夕和酒敍劾、靡費多金、未幾議及嫁娶、陳乞條件、要求入門後、須楊子呼其爲母、楊諾而寄書於子、略謂「吾都中識陳、雖爲風塵中人、而不類凡俗、爲余生平第一知已、彌不妨母事之、」是時楊子正游學海外、沾染西俗、極恨中國妾媵制度、對父所云、雖不贊成、然亦未便拒絕、不料未及一年、陳忽不安於室、下堂求去、楊子聞而色喜、且作書致父曰：「聞父之生平第一知已、已經離去、男不勝遺憾之至」、楊得書閱悉、連呼淘氣不已、此事得友傳述、思之頗趣、謅起詩來、

喜從北地訪胭脂、名士風流相見之、愛妾情深須認母、願將心事囑嬌兒、

年老居然被色迷、國危何必說家齊、落花舊隨流水、綺事模糊不忍提、

一封書信寄兒曹、愛妓心情把不牢、留得生平知已憾、入門不久竟潛逃、

居然委曲可求全、能慰親心羨少年、鳳去樓空留趣語、老人好色竟纏綿、

閙蓮花

火鳳

閙蓮花、川草藥名、本草無此章、或即蓮馨花？（辭源：蓮馨花、草名、生於山野、葉形似卵、花莖甚長、花開頂端、成繖狀花序、色紅紫或白、狀似櫻花）、花白色、作細毛球如燈籠花狀、葉與蘿葉似、上被白色細毛、着老靑色、莖微紅、細長、冬即化苗、生長於敗瓦頹垣間、人未嘗知爲譏性毒物也、採者每值深夜、或赤身裸休、或佯作號哭、或狂笑、或高歌、或默不一語、或兕頑、或酩酊醉態、或媚笑、摘其花、曝於日使乾、研末、置諸酒中、使飲者服此每醉、醉必露採時所作之態、不醒不止、事後更嗜酒如命、中心如焚、不得飲、則嚙木碎錢、投河撲火、狀至慘、而又有加以麝香××和入煙草爲春藥者、巴渝×遞漢中、此頹流毒、往々可見、與余同里之帥姓母子、曾遭此害、帥母年六十餘、習豆萁業、沿街叫賣、有二子、長歿於軍、次一担水漢、本分守業、至勤苦而嗜酒、帥母亦嗜杯中物、劇醉則呼號急走、流涕痛哭、耆蒼白髮披兩肩、雙目充赤血、子則面塗灰烟、裸身向沿街乞酒、哀聲直達庭戶、其悲慘苦痛、有不堪言狀者、街隣悉爲之墮淚、而作孽人卒自首於官、謂飲以閙蓮花致此、及事白、帥姓母子已就木矣、吾鄉中有識此花者、但不願示人、正爲有此傷心慘酷之史事存焉、

江禍紀實（上）

——太平天國秘史之一——

焦木

陸建瀛身膺重任、半籌莫展、坐誤時機、不死九江而死金陵、死有餘愧矣、洪秀全於十一日黎明進城、各門均禁行人、獨巷各插白旗一桿、上書三日後開門、照常行走貿易、十二日更進撲滿城、將軍祥厚、都統霍隆武、閉城堅守、志在必死、晡時城陷、將軍都統以下俱殉難、男婦被殺無算、惟留未成丁幼童三千餘人、悉行閹割、登時身死者、十之七八、（見金壺浪墨）婦女年輕者、押入貢院、先殺一馬一驢「祭明太祖陵」、洪秀全居總督衙門、稱天王府、（余復江匯紀略）楊秀淸住將軍衙門、蕭朝貴住布政使衙門、石達開住按察司、韋昌輝、秦日綱分住民宅、挑選壯丁、各給藍布號衣、中用各色方布一塊、書太平二大字、下寫前後左右軍小字、時向軍門前在湖北剿敵、太平軍已撲九江、飛咨徐廣縉、約其星馳會同夾攻、又知會陸建瀛、切勿先戰、會三路大兵、而後並力夾攻、庶可獲勝、徐陸不聽、遂至潰敗、至是軍門復於九江一帶、紮營十座、剿殺太平軍數千人、時太平軍自九江獲勝、奔走數千里、連陷省會巨城、勢如破竹、不意向軍門之狙擊、奮勇鏖戰、大敗、乃退回鎭江、蘇常數郡、得以安堵者、實此一戰焉、（參見陽湖趙翼、皇朝武功紀盛、）三月十八日、楊秀淸派六千人破瓜州、以阻官軍、四月初一日破六合、十七日撲鳳陽、二十日得城、二十一日破巢州、二十四日破無爲州、二十五日破潁上、五月初一破亳州、四日夜縱火焚官軍連營、五十七座、喪失無計、九月十七日羅大剛至安慶、二十三日官軍失守、十月初十折回十里鋪、十三日破相州、十九日破黃池、二十日破宣城、二十九日破舒城、十一月初七破廬江、十二月十七日破廬州府、四年正月初八日破英山縣、初九日過潁上、十日過柏城、十七日由山路攻破六安、二十一日破蒙城、二十三日破正陽關、二月初四復由山僻小路、破襲縣、二十三日破祁門、同時太平府亦破、太平軍乃由此分入山東河南境矣、（上列破城日期）、皆酌參各書、擇其可徵者書之、非只根據一說一書而錄之也、）計兩江之役、爲太瀛軍下者凡數十城、其官吏之死事者、尤不可勝記、而陸建瀛平、江忠源之殉則見各家所載耳、夫江寧爲前朝舊都、襟山帶河、地勢雄壯、城郭高固、康熙辛丑、鄭成功以精甲十七萬、圍攻匝月、總督郎廷佐、提督管效忠、將軍喀喀木、總兵梁化鳳等、背城一戰、掃蕩鯨氛、豐功偉烈、前事可師、陸建瀛素有能名、任兩江總督時、整飭鹽鮮、堵塞決口、頗著勞績、亦淸季大吏中之錚佼者、不意前軍一失、遂致倉卒、名城失陷、萬家塗炭、嘗閱思陶勝國記聞中、有陸建瀛一則云：陸籍隸湖南、有道州降賊之何見機獻策、將其婿女、誘入軍中、逼令寫信、詭稱假道赴浙、不犯兩江地面、陸於驚惶之際、墮其詭計、撤兵退回、賊兵踵至、後悔無及、此說亦非甚誣也、或云陸實未死、道路傳說、頗有異同、然盾鼻隨錄謂、後尋得陸屍、向軍門親往驗視、殮棺成殮、固可信也、特視江忠源之身經百戰、殉忠效命者、相去不啻霄壤矣、

漢口水患紀聞

姜亦溫

舊雨孔君、服務漢口浙江興業銀行有年、昨搭寧紹輪抵埠、爲述漢市大水情形、聞之殊足驚惕、亟錄之、爲關懷斯地水災者告、（以下據孔君所言）

・水勢一斑・　漢口襟江帶水、地勢低窪、每屆秋汎、江流泛濫、所幸不數日間、即能退落、歷年如此、不足爲患、獨自二十年夏、洪水爲災、陸沉兩月、人多有其魚之嘆、嗣後當局爲防患未然計、沿江一帶、築堤防水、今歲伏汎方始、水勢益昇、近據江漢關公布、水位已達五十一呎有奇、高出地平不少、設無水泥堤預防、漢市當早釀水災、

・搶救情形・　張公堤爲滿淸張公之洞所建築、公南皮人、宦兩湖最久、以漢口當江漢會流之口、水勢洶湧、年有水患、故築堤以禦之、徒以年久失修、堤身滲漏、險象環生、塌陷堪虞、現由警備司令葉蓬氏、出任防水督辦、葉氏素著能聲、勇於任事、目下正飭其所屬、與堤丁萬人、努力日夜搶救、今日漢市之猶能成水中孤島者、未始非葉氏之力、未卜此冬年之堤身、亦能賴人力而得挽救否？

・糧食恐慌・　自上月下澣以還、水位有漲無減、各項進口貨物、漸形減少、今則水患愈迫、即附近交通、亦多斷絕、於是漢市食糧、日告缺乏、而米商壟斷、價格日漲、於是人心皇皇、聞各南貨肆罐頭食物、銷路大增、良以鑑於二十年間之多日陸沉、飲食靡覓不易、前車之鑒、不得不預爲防範也、

・水電堪虞・　漢口全市水電、向賴既濟水電公司供給、該公司辦公處在一碼頭江漢路、而發電廠則遠在橋口、橋口鄰近襄河、地勢尤低、二十年間、雖全市陸沉、幸該公司搶救得力、發電機未曾淹沒、今則據內幕人談、搶護較前困難、設不幸發生障礙、全市將成黑暗世界、所望當局諸公早爲之計也、

美國計劃飛昇同溫層

梅居

英法德意俄諸國、雖時有科學家以輕氣球、高昇同溫層、從事研究、然自一八六二年、英國第一次高昇七英里、首創紀錄以來、雖屢被打破紀錄、然終未有能達目的者、蓋因氣候突變、而被迫降落者有之、因氣球爆裂、而罹禍者有之、惟各國科學家、對茲神秘莫測之同溫層之研究、仍不稍衰、美國於去年飛昇時、雖高至一一、四八英里時、球破而失敗、但今年經國家地理學會與航空界之合作、擬再行嘗試、以打破蘇俄一三、六六英里之紀錄、

今年所擬用以探空之汽球、重凡九噸、內可容汽油三百七十萬方尺、製汽球所用之布、改用較爲堅韌而不洩氣者、以減少危險性、駕駛船中、備有驗電器三、計光器二、計算高度之溫度指示器二、分析太陽地球與太空中光線所用之分光鏡二、計算空氣中電力之器一、攝影機十、收音機一、電氣溫度表一、此外如羅盤針、空氣貯藏箱、及普通溫度表等、應有盡有、凡此種種設備、均裝有自動機括、

汽球中所注之輕氣、爲預備高昇至十四英里以上者、蓋一般人所希望於茲次之飛昇者、雖非絕對的要求打破蘇俄所已造成之最高紀錄、但最低之限度、總亦希望超過去年蘇聯者所造成之十一英里餘之高度、而有較佳之所得、報告以世也、此次所計劃飛昇之汽球、名探險第一號、（Explorer）飛昇日期不預定、一俟氣候適宜、即將舉行、屆時當能以在同溫層之所見者、報告於世而爲科學上之一大貢獻焉、

近代唯心論的淺釋（中）

賀麟

要免除「唯心論」一名之易被誤解、可稱唯心論爲「唯性論」、性（essence）爲物之精華、凡物有性則存、無性則亡、故研究一物貴探討其性、哲學家對於事物的了解、即可以認識其性、而對於名詞上界說、即所以表明其性、如「人是有理性動物」一命題中之理性、即人之本性也、理性人是之價値所自出、是人之所以的本則、凡人之一舉一動無往而非理性的活動、人而無理性即失其所以爲人、性爲代表一物之所以然及其所當然的本質、性爲支配一物之一切變化與發展的本則或範型凡物無論怎樣活動發展、終逃不出其性之範圍、但性一方面是一物所已具的本質、一方面又是一物須得實現的理想或範型、如生命爲一切有生物的本性、自播種、發芽長幹枝葉、開花結實、種種階段、都是發展或實現生命的歷程、又如、理性爲人之本性、在人的一切活動中、如道德藝術宗教科學的生活、政治社會經濟的活動、皆是由性發展或實現的歷程、不過程度有不同而已、

「性格即是命運」（Mans character is his fate）「性格即是人格」（The character is the rian）是唯性論者對於人性的兩句格言、由於理性所決定的自由意志、應付環境而產生的行爲所養成的人格即是一人的性格、也可以說人性中最原始的趨勢與外界接觸而愈益發展擴充、足以代表一人的人格的特點即是性格、故性格爲決定人之一生命運的基本條件、如人之窮通成敗、境遇遭際、均非出於偶然、而大半爲其本人的性格所決定、故小說家或戲劇家最緊要的工作即在於描寫劇中人的性格、而哲學家亦重在認識人的性格、以指出實現自性的途徑、又在於認識物之性格、以資駕馭宰制、

唯心論在道德方面持盡性主義或自我實現主義而在政治方面唯心論則注重民族性之研究認識與發展謂民所謂民族性即是決定整個民族的命運的命脈與精神必對於民族性有了充分的認識方可以尋出發展民族的指針但生命是自研究整個生物發展歷程中得來、理性是研究整個人類文化活動中得來、故民族性是自研究整個民族的文化生活和歷史得來、故本性（essence）是自整個的豐富的客觀材料抽揀而出之共相或精蘊、因此本性是普遍的、具體的此種具體之共相即是「理」如「人」「物」之性各爲支配其活動之原理、故唯心論即唯性論、而性即理、心學即理學、亦即性理之學、近來德國的胡塞爾（HvSeSrl）有所謂「識性」（WeSenSSchan）之說、美國的桑提耶那（SantaYena）有所謂「觀認本性」（coute ojPlattjemojeSSenCe）之說、其注重本性與唯心論或唯性論者同、若他們能更進一步不要離心而言性、使其所謂性不僅是抽象的性質、而有如煉丹煉鑛般之自文化生活自然物象中抽煉其永恒之本質、以得到具体的共相、則與唯心論者之說、便如恰符了、

唯心論又名理想論或理想主義、就知識之起源與限度言、爲唯心論、就認識之對象與自我發展的本則言爲唯性論、就行爲之指針與歸宿言爲理想主義、理想主義最足以代表近代「精神、近代人生活的主要目的在求自由、但自由必有標準達到此標準爲自由、違反此標準爲不自由、漫無標準與理想之行爲、不得謂之自由、如射箭必須有鵠的、方可定射中與未射中之標準、若無鵠的則任意亂發皆可謂之中、亦皆可謂之不中、自由亦然、若無理想爲之標準、則隨遇而安、任何行爲皆可謂之自由、亦皆可謂之不自由、故欲求眞正之自由、不能不懸於理想於前、以作自由之標準、而理想主義實足以代表近代爭自由運動的根本精神、

中國銀行大連支行

承辦各種存款放款並國內外

各大商埠匯款及押匯事宜

（營業時間）上午九時至下午三時

電話　長二四八一九　二四七九五　長二九九五四　二九八二七

齒科

早川醫院

金州新市街

大連市西通九十三番地

電話二三九七一番

橫濱正金銀行大連支店

大連市大山通二番

電話　代表番號二二・三一六一番　宿直專用二六〇一五番　振替貯金番號大連二二番

資本金　壹億圓（全額收足）

公積金　壹億貳千一百七十五萬圓

營業總目　諸存欵　放欵　折扣　內外匯兌　信用狀之發行其他一般銀行業務

本支店出張所

橫濱（本店）、東京、東京丸之內、名古屋、大阪、神戶、門司、長崎、靑島、天津、北平、漢口、上海、香港、廣東、營口、奉天、新京、哈爾濱、新嘉坡、孟買、加爾各答、加拉知、馬尼拉、蘇拉巴雅（泗水）、斯馬蘭、巴達維亞、西貢、倫敦、巴里、漢堡、柏林、亞歷山大、布哇、舊金山、羅斯安鐵魯斯、西特里、紐育、里約鐵加內盧

通經祛痛的

聖得龍

SEDALON

三共 SANKYO

功用及適應症

本品的鎭痛性很強、在普通的藥用量以內、並不現任何樣的副作用、而其奏效則又非常的快、故對於一般疼痛時很適宜、特別是對於月經時的疼痛、神經痛、肛門裂創的疼痛、頭痛、牙痛及手術後的疼痛等、有顯著確實的功效、此外本品用於脊髓痨患者的疼痛、或不眠症等時、亦可收相當的功效。

用法及用量　普通成人一次可用〇・四乃至〇・六瓦、用後約至二三十分鐘、即能奏效、其作用持續的時間、約在八點與十二點鐘之間、故以每回服〇・六瓦、一日用二次、疼痛劇烈時三次、爲得策、但、若持續長用、一次以用〇・四瓦爲適。

裝潢　一〇錠（〇・二五瓦）　六錠　三〇錠　一〇〇瓦　一〇〇錠　五〇〇瓦　五〇〇錠

製造發賣元　三共株式會社　東京市日本橋區本町

關東州特約店　三共藥品販賣所　大連市山縣通一　電話大連二七〇九　振替口座

祝滿洲國皇帝陛下御訪日

紀念發售

海軍人牌

英國製高級香烟

滿洲總代理

大連市紀伊町

西川商店

強力殺蟲劑

蠅必立死

インピレス

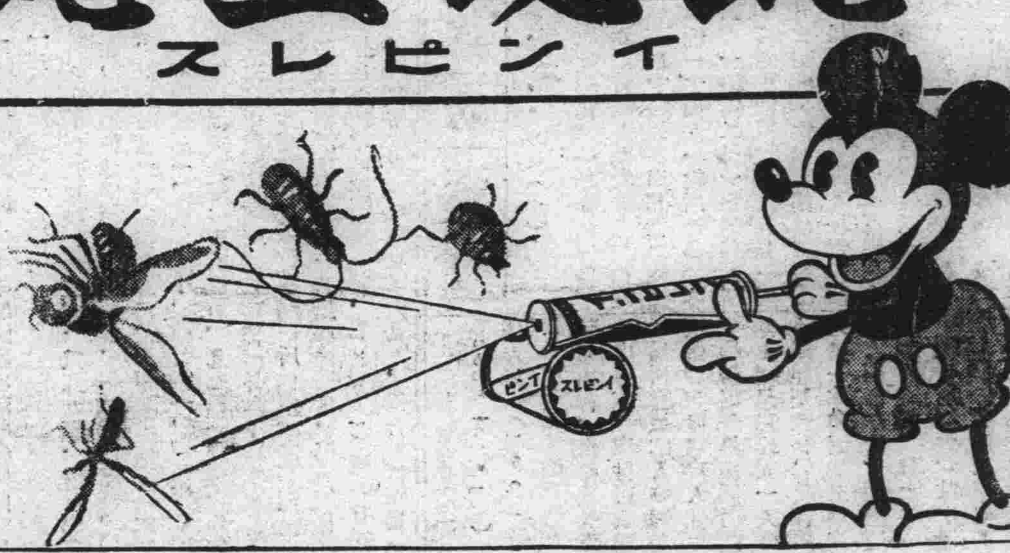

家庭用殺蟲劑
防臭衛生必備

氣候日熱・蠅子飛揚
家々必備殺蟲名藥
効力絶大・品質精良
『蠅必立死』世界第一

効力既大・氣味復香・
不唯蠅・遇定必立死・
任何害蟲絶滅亦神・
無害人畜不汚器物・

大凡於人畜絶對無害。而對於害蟲則爲有毒的殺蟲素者。舍「匹來多靈」外則無第二品之事。乃爲全世界所公認者也「蠅必立死」者乃係依完備的裝置。與優秀的化學技術。而自除蟲菊中。將「匹來多靈」完全抽出之。而用其多量作爲殺蟲要素也

「蠅必立死」俱備有以家庭用殺蟲劑必備之五大要件卽

一、於人畜絶對的無害
二、殺蟲力至極的强大
三、氣味芳香而優雅
四、沒有引火性故極安全
五、絶無汚染衣物器俱之虞

以上五大要素本品完全俱備無一忽缺也。

敝社創製之殺蟲劑「蠅必立死」者。乃係聘請多數專門技師。消耗巨萬之研究費用。傾注多年之經驗及豐富之蘊蓄。以化學的研究之結果。本政府之批准許可。在有現代最新式設備的弊社工廠配合創製而成之名品。其殺蟲力之卓越强大。氣味之芬香優雅。以及與人體絶對無害等優點。俱是東亞唯一無二標準的最優良之殺蟲劑也。

効能

蠅・蚊・臭蟲爲始。他如蚤・虱・蟻・油蟲・家蟎等出入於家庭之害蟲。以及於家畜身上所長生附着之害蟲。其他所有的蟲亦均能將其完全驅除絶滅之。而於同時卽細菌亦能將其死滅之也。

製造元 神戶 長岡驅蟲劑製造株式會社
發賣元 大連 藤澤友吉商店出張所
（如要說明書函索卽奉寄）

漢譯詳註

日文尺牘大全

各官公署各學校及各地商會等機關推奬購讀之優良日文參考書國際交際上之寶典！

銷行如飛！
續售第三版！

有此豐富的內容！
才有這樣的銷路！

（定價大洋一元二角郵費八分）
發行所 泰東日報社出版部 大連市奧町八五（振替大連一三七三）

批發處
奉天商埠地 東方印書館
大連西崗 啓化書社
新京三馬路 德和昶書莊
奉天鼓樓南 關東印書館
錦州東大街 三元堂書局
哈爾濱道裏 國際協報社

——經售本書之泰東日報分社地址——
新京 永樂町二丁目 營口 小紅樓北德盛樓胡同
奉天 大西邊門外分所東偏 錦州 東關上帝廟
哈爾濱 道外北十道街北頭 承德 四道街
吉林 老曹巷胡同 遼陽 城內大什街
齊齊哈爾 隆興胡同 旅順 柳町
安東 八道溝衛豐街 金州 興家街
（此外各地分社及有名書局均代售）

小心火燭

是良箴也尤其是在這亢旱之後物事乾燥易燃之時人們應當特別提防火燭以免祝融之禍但是保障吾之住宅免遭火患固應留心而愼防吾人体內肝火毋使上升亦應勿忽蓋星星之外火固足以毀屋傷財而星星之內火若不好好的不及時平熄亦足以損人健康而釀成嚴重之惡果是故一見肝火旺盛之象徵如胆汁不化疾病頭痛便秘胃呆口中苦味或口氣惡臭等症卽須速服韋廉士紅色清導丸一二劑以平肝火而復健康 清導丸性和效大導滯平肝治便秘和胆汁止頭痛潤肌膚除口臭防泄瀉痢疾減痔瘡痛苦北平一州衛十八朱君仰正來書云「前寄清導丸廣州後便順肝平邪火頓息且覺此丸性質和平後致峻瀉其聲譽之隆豈偶然哉」一清導丸導滯平肝盡美盡善各埠大藥房均有出售或逕向上海江西路四五一號韋廉士醫生藥局函購每瓶七角六瓶三元五角郵力免收

韋廉士醫生紅色補丸與嬰孩自己

藥片撥家庭愁雲俾重見天日

家庭爲疾病愁苦籠罩而賴韋廉士醫生紅色補丸與嬰孩自己藥片恢復健康之效得以重見光明快樂者不知凡幾 前者爲成人之妙藥後者爲孩子之良丹凡患血虛腦弱食滯失眠早老天癸不調或其他婦科疾病以及痛經痿疾等等韋廉士醫生紅色補丸皆其無上良藥良以血液缺點乃諸病之源而此丸能速生稠濃新血以補其不足至于嬰孩自己藥片味美易服自嬰兒墮地以後均 可賴其保障健康功能防治小兒不能長大之病源凡小兒食積便秘發熱腹痛泄瀉傷風痰厥蛔虫出牙均極靈驗此爲全世界億萬家已証明者也

此太原婦人由服用韋廉士醫生紅色補丸得享康健而嬰孩自己藥片則保其幼子之康樂

山西太原上官巷七十六號王申製造廠特務處長喬之高君來書云「內子前因積勞成疾天癸失調面容蒼白精神萎頓諸症纏綿各藥無效後服韋廉士醫生紅色補丸舊症盡除精神振作身体强壯且生一子生後予不時喂以嬰孩自己藥片覺甚有益故喜樂平安從無生病也」

韋廉士醫生紅色補丸補血健腦天下馳名嬰孩自己藥片爲治理嬰孩胃腸疾病出牙各症特製之靈藥 各藥房皆有出售或逕向上海江西路四五一號韋廉士醫生藥局函購定價韋廉士醫生紅色補丸每瓶大洋一元五角六瓶八元嬰孩自己藥片每瓶七角六瓶三元五角郵費一概不取

GUAJACOL
POLYTAMIN

肺結核（肺癆）的營養治療劑

拐阿可爾・保利他民

（主治）肺結核 消化器病 食慾不振 全身衰弱 營養不良 面黃血虧 孕時及產後 病後恢復期

本劑中的主成分、是經過人工消化的動物性蛋白質、對人體得無勞胃腸、而補充蛋白質的不足、以造血肥肌、並可補助消化、催進食慾、以增加人體的自然治癒力與抵抗力。本劑中的副成分、是對於呼吸器疾患、有特効作用的拐阿可爾硫基酸鉀、故經主副兩成分配合的拐阿可爾・保利他民、乃兼有營養强壯及藥物治療的作用、在肺癆病治療上、不啻一大福音。

（價格）小瓶（一圓六〇錢） 中瓶（二圓六〇錢） 大瓶（四圓七〇錢）

醫家實驗報告集函索卽寄

日本大阪市東區道修町 武田長兵衛商店有限公司

奉天出張所 奉天松島町二十番地

34-221(O)

傳染病頻發莫已
突又發現虎列拉病
患人在逃眞僞不辨

【新京】時値盛夏、氣候迭變。首都內外。赤痢猖獗。近經官署積極市防。稍見鎭熄。又見突於前部爾羅斯旗一地。又見百斯篤症之發生。日滿衛生當局。奔走爲忙。急施消滅。以免蔓延。詎開正於防不勝防之際。忽於昨二十七日。在領事館附近。住民宵某。年廿九歲係印刷職工。突罹「虎列拉」症。嘔吐數日。下瀉不止。嗣經漢醫診治。似呼傳染性病。以是未敢加擴。即報警廳。追警官赴往宵宅。而患人假詞已愈。竟行外出。官署未能確信。急待患者歸宅。以明眞相。孰料待候一日。終未見影。故大疑必係逃走。恐受隔離並消毒之苦。故今各地檢擧。尙未捕獲。對於眞虎列拉或僞報。耶實難判定。目下日滿官署。協力嚴重搜査中云。

專賣局職員詐財
二次被捕

【新京】關東專賣局奉天分局新京出張所。監視員李萬邦。年已不惑。性極狡猾。自任差以來。蓋爲出張所內御貨啓箱一工人耳。嗣因滿洲國專賣署。曾有緝私員制。而該所範圍雖小。性質相同。故穩度要請該所主任。服務外勤。以資施展敲詐伎倆。奈據關東專賣局各出張所。向無緝私員役名稱。由此暫予該所「監視」名義。專以附屬地內各阿片小賣所。倘有密購私土。或無烟証而吸烟者。加以監視實成而已。孰料李某受命監視職務後。狐假虎威。到處宣揚專賣局緝私評。凡屬頭道溝管內公私烟館等處。大肆刹奪。倘有開罪者。則假公濟私。設法陷害。種種惡跡。擢髮難計。詎爲勝久必衰。罪孽盈滿。突于月前藉詞。僞稱延邊晨報社長王濟民家。匿藏私土嫌疑。以是帶同三人。擅自侵入王宅。搜箱倒篋。一物未見。奈王濟民家。前曾密販發火烟土。迄今業已改邪歸正。李監視搜查未果。怒從中來。當時覆打勒索后。嚇言容后調査等語。旣李去託。王某自覺怨曲。乃將搜查顯末呈報警署。立由司法係則將李某傳詢到案。當日巳載本刊矣。茲經該署審訊結果。確認李監視員。違反職權。查監視員假設發見密運烟土。須先通告警官。始克逮捕。如有隱匿私土家。更應協同警察前往搜査。概無擅行檢擧規律且按無刑拷權利。并搜査王濟民家。曾帶三人者。即伊族姪李瑞年。乃該出張所夫役。外有佟某係李某之密探。由此觀之。本屬監視。何有雇用密探之必要耶。足証三人狼狽爲奸。威逼商民無疑矣。當局據情。則按「家宅侵入罪」爰予李某釋放。立將李瑞年及佟密探二徒拘押在案。而自該案發生以來。凡附屬地小賣所娼寮客棧並各私烟土莊。與私烟館等。群起攻擊。轟動數日煩言嘖嘖。風雲益趨緊張。故李某素日魚肉各戶。睡獅猛醒。紛紛向官擧發。適於月前王濟民尤行起訟。據謂上次李某經官處分后、怨仇縮結。未幾又由小蓬仙館小賣所借到烟土一色。前往王濟民家栽贓。進屋即云又有報告。有匿私土行爲。開始搜查。竟將所帶之土搜出。然王某心正。安攖影射終不承認。李某改變方針。以懷柔手段。勸索現洋百八十元等語。官署聞訊。繼將李某復行拘押。噫。如李某者。可謂人間敗類社會蠹賊。自覺鬼惑伎倆。巧妙若神。雖欲害人。竟將巳害。整個天理昭彰。報施不爽。但二次繫於囹圄。尙未審理。究竟如何判斷。拭目以待焉云。

共匪竄至大沙河
焚燒民房數百間

【安圖】上旬本城縣署及警察大隊部。先後接到大沙河電話報告。大沙河竄來共匪二百餘名。到街後先行放火燒而搶掠。姦淫蹂躪。慘無人道。電祈速來隊救援。本縣軍警長官接報告後。當即派軍警出發剿匪。警察大隊長單秉義。同追擊隊長李道善。率隊兵五十餘名赴大沙河救援。到達陣地。與匪激戰九小時之久。匪方不支。四散潰逃。因途程遙遠救兵到時。街房業已燒去四分之三矣。嗚呼。百姓無辜。受此蹂躪。慘不忍睹。倘不設法救濟。此一鎭之商民。不勉有餓莩之虞。大隊長當場斃匪三名。奏歌凱還矣云。

縣署招考職員

【赤峰】縣公署爲統籌整頓稅捐。合併徵收起見。擬向各區設立雜捐征收所。應有之禁烟特稅畝捐。屠宰等。盡歸征收所辦理之。惟查其財政局內部人員。不足分配。特於前者佈告招考僱欵人材。以資任用。但限有投考資格。必須身家清白。品行端方。學識優良。更須熟習地方情形者。再具有殷實商保。考試合格。當即委用。考期月之十八日午前十時。在縣署禮堂試考。當場投考者四十二名。但錄用者若干名。取用者姓氏。尙未榜示。容訪再誌。

北票礦務局
建築洗煤樓

【錦州】北票礦務局。自開發以來。產煤甚旺。工人數千餘名。規模宏大。儼然由荒之區。一變而爲巨鑛。近來該鑛爲鑑於產煤量。較前驟增。現時計劃。建築規模宏大之洗煤樓一座。計上中下三層。高十餘丈。業已開工。大約十月底即可竣工云。

調查員成績優良
縣署加委

【營口】市屠宰場。自事變以後。場務率由舊章。未加整頓。雖無弊竇發生。日久恐外方疏懈。有碍於稅收。今春經縣署特調派署內調查組薛主任翰章氏。充該場調查員。仍照原薪。該主任奉調後。當即蒞場服務。現今牛畝。經查獲私宰。不下二十餘件。因之積弊蕩濁。稅收激增。該調查員。大豪縣長賞許遂。於昨日實行委任。並招見訓話。勉力服務。該員將來成績之優進。更不可限量云。

空中慧星發見

【營口】市內空中迄於月之二十二日。夜八時許。發現慧星一棵。光芒四射由西北向東南射去。一時觀者頗衆云。

天橋廠警署
拿獲煙犯

【錦州】天橋廠警察署。杏山分所管界。邱皮溝村。有高永清者。素無正業。在該村開設烟館。專以密售阿片海洛英爲生。現被警察署偵知。於月之二十四日。派員協同杏山分所長。拿獲該犯。連同違禁物品一併解署懲辦云。

創設金融合作社
會議初步組織法

【開通】財政部囑託。開通金融合作社理事日人坂下邁雄氏。日前假縣立第二小校。招集開會。討論初步組織法。列席者。本縣縣長。參事官。內務局局長。農商會長。會議結果。以開通共計九署。每署選舉會員十名。共計五十名。充當金融合作社會員。每會員應納會金國幣洋五元。先繳一元。此爲初步組織法。當場通過。會員亦當場選就。任職視事。至該社組織。完成。如何辦法。不日再行開會云。

警士剿匪陣亡
追悼以慰幽魂

【開通】玆値青紗帳屯。胡匪擾亂層見迭出。又有股匪大明子幫。在開界三合屯地方搶掠。警察第一署二分隊聞訊。前往剿捕警士張鳳舞。每出擊匪。奮勇異常。蓋早置生死於度外。此次與匪開仗。更奮不顧身。爭先恐後。胡匪傷亡無算。該警士竟中彈殞命。昇至縣城。停柩關帝廟。開會追悼。各界首領。恭送輓聯祭儀。無不墜淚。但該警士之死。爲國爲民。死而有榮。馬革裹尸。其英風當傳不朽云。

金融合作社開
成立會議

【白城子】月之二十四日。午後一時。有金融合作社理事日高。召集會員。開成立會議。當時出席之會員約四十人。縣長爲準備委員長。日高理事爲準備委員。稻田參事。及財務局長農商教三會長。均皆出席。當時討論關於合作社之章程及一切進行之手續。於三時方散會。乃於雲儒居宴客。賓主頗盡歡而散。想吾縣自今該社成立後。對於一切借貸。定能較前便利甚多。時該社業將房屋租妥。在參事公館之東。正在修理之中。想不日完畢後。定能移於該處辦公云。

爲貧病者施療

【梨樹】本縣自春徂夏。因天氣不均。時疫頗形猛烈。而本月死亡者尤多。其中富者。固能延醫診治。際玆米珠薪桂。食糠嚥菜之貧民。烏有餘資以醫病者。縣長曲康本氏。參事官澤井鐵馬氏。爲民命人道計。昨特論官醫院。無料施療。爲貧民治病。開現已印刷佈告。分發各區張貼。以期普遍周知。庶免擴大傳染云。」

教界消息一束
合併與恢復者三校
教員被裁者有四名

【穆稜】事變以還。穆稜教育。益似出水芙蓉。燦爛可觀。縣當局爲整理提倡教育計。特將縣城十九女校。併合於縣城二校。梨樹鎭十六女校。併合於梨第七校。馬橋河第十二女校。併合於馬第三校。其因治安關係。停課之亮子河。向陽屯。下城子河西等三處。業自本年下學期起。完全恢復。當派第二校教員楊德全升充。亮子河校長。下城子教員靖國卿升克充。下城子河西校長。七校教員劉星五升充。向陽屯校山。但因併校關係。當以資格欠合者裁汰四名。劉均巳發表矣。又縣城兩級小校學長張鳳鳴。辦學能幹。成績斐然。本月廿二日午前十時。在該校舉行學期修業式。計到學生五百餘名。及各學生家長來賓等三十餘名。一切儀式。當由張校長致訓詞。畧謂諸生在校。均能懇懇懇々求學不少惰怠做人實深嘉慰。仍望在此休假期中。時々以學業爲念刻々以努力自勉方好。繼由各位師長訓詞。大意均不外勉勵鼓勵之意。」

鹽倉改升權運局

【磐石】磐鹽倉。現奉總局命令。改爲權運局。局長以總局經理科屬官石朝瀛充任。至於卸任倉長另有任用。於昨日新局長視事並函達各機關。從此鹽倉局爲之全改換名稱云。

編訂戶口
發放磁牌

【牛莊】邑西里家窩棚村公所村長魏殿禎。日前奉警署令對於轄境各村住戶。重新編制戶口。並由警署領到磁牌若干份。每戶主訂一枚。並收費大洋六分。十戶長發長條磁牌一枚。無資發放。查此項磁牌較木牌堅固異常。且耐久不朽。業於日前備員隊長。赴各村沿戶更訂。以資一律。而重公務云。

奉垣社會寫真

沈陶秀听記

丈夫失踪七易寒暑
請求姐丈代爲尋找
並懇脫離推事宣諭候判

王邱氏。瀋陽縣人。現年二十八歲。憑媒於民國十七年二月間許給王福勛爲妻。本年八月間結婚。彼時王福勛上無父母。下無弟兄。而家道富有。生活方面堪稱充裕有餘。孤身一人。每日生食山空。沒有正業胡作亂鬧。無所不好。生性好賭。自娶妻邱氏過門。二人情感洽意。但惡癖難改。賭場不能不去。婚後一年餘。其妻邱氏生有小孩一名。滿七月之後。便搬到家堡張王氏家住着。張王氏即是王福勛之出閣姐々。住着許久。王邱氏有點想娘家。在民國十九年間。經張世封（即其王福勛之姐丈）送回王邱氏於娘家。但不知因何故。王福勛於事變時不告而失踪。至今音信渺然。現在王邱氏帶領七歲的小孩。住於娘家。王邱氏自想常此下去。終非久計。無奈狀訴地方法院。請求令張世封找人。玆將當庭問答記下。

問：王邱氏你今年多大歲數？
答：二十八歲。
問：你是那縣的人呢？
答：是瀋陽縣人。
問：現住那兒？
答：住娘家。
問：王福勛是你什麼人？
答：是我男人。
問：你在幾時結的婚呢？
答：民國十七年二月訂的婚。八月過的門。
問：你多大歲數結婚呢？
答：結婚時我二十一歲。
問：有小孩沒有？
答：有小孩。
問：你娘家現在竟有什麼人？
答：有父母。哥々。
問：你哥是作什麼的人呢？
答：作小買賣的。
問：張世封你來作什麼？
答：張王氏有病沒來。我來啦。
問：張王氏是你什麼人呢？
答：是我女人。
問：張世封。你代理張王氏。你得遞委任狀呀。
答：是的。我就遞的。
問：王邱氏。你們有媒人沒有呢？
答：有媒人。
問：媒人叫什麼名字呢？
答：姓王。名（守普）
問：王福勛現在多大歲數？
答：三十歲。
問：結婚時他多大多數？
答：他二十四歲。
問：他家裏竟有什麼人呢？
答：家裏什麼人也沒有。
問：他什麼職業呢？
答：什麼職業也沒有。
問：住在什麼地方呢？
答：過門後住侯家堡子。
問：侯家堡子在那兒呢？
答：在城西張王氏家住着。
問：你們結婚就到侯家堡子嗎？
答：不是。我們結婚時在本埠大南關。租邵家大院的房子就在那院娶的。
問：有婚書沒有呢？
答：沒有。
問：你們多兒到的侯家堡呢？
答：過門一年多：就到侯家堡
問：在那我的房子嗎？
答：不是。
問：住在那兒呢？
答：住他姐々的房張王氏處的房。
問：張世封。王邱氏是多兒送回娘家去的呢？
答：民國十九年。送回娘家去的。
問：王福勛上那去了？
答：不知道。沒有了。我還頭去人去找來。總沒找着呀。
問：王邱氏在幾時到你那（即侯家堡）呢？
答：小孩子七個月時候來的。
問：小孩幾歲了呢？
答：七歲了。
問：王邱氏你打算告他們怎辦呢？
答：要王福勛。
問：你和誰要呢？
答：和張世封。後王氏。夫婦要人。
問：張世封。王福勛在幾時沒有的呢？
答：在事變時沒有了。
問：他是作什麼職業的呢？
答：先時作小買賣。他也沒有正業。胡作胡鬧的。好看個小牌什麼的。
問：他上那去了呢？
答：說不上那去了。
問：在多兒沒有了呢？
答：在民國二十年沒有了。
問：他在你那住着吃你的嗎？
答：不是。他自己有錢。吃自己的。
問：他走後。還有信沒有？
答：音信沒有。
問：你得給找々呀？不是由你家走的嗎？
答：是的。
問：王邱氏。你們往侯家堡怎去的呢？
答：張世封他接去的。
問：你請求什麼呢？
答：我請求或是能找回人。或是能離婚都可以。把我一個小男婦女的熬了六七年之久。生活很難的。我帶着七歲的孩子。常難。我娘家很困。此去下也不行的呀。

推事宣諭。本案今日終結。候宣判吧。」畫押下去。遂閉庭。

匪訊二則

【營口】縣境七區田莊台管界。馬蓮坡地方。於月之二十二日夜。忽潛入步匪三名。分持槍枝。進村後。即將農民王中翰綁上。又將農戶楊永志及其妻頭部用槍打傷。正擬綁帶間。適有自警團及警隊卡兵聞警赶到。開槍射擊。該匪等見勢不佳。即棄票逃走。向西北竄去。該警隊等仍跟踪搜索中云。

【營口】縣屬五區管內靑天咀子地方。於月之十七日。有匪首雙盛洪局以下步匪十餘名、由該村々口經過當將在該處耘地之董家堡子農民盛連芳綁去。帶同人票。向北方逃去。該管警察署聞報後。當派警團跟踪追剿云。

盜採礦土
欺人何堪

【本溪】本邑一區。大明山溝有粘土鑛一處。巳經馬睿霖。賈永舉等報領。發給許可在案。於七月二十日。有日人中村七之助者。並未通知鑛權人。私行鳩集工人採掘。雖經該等阻止那而中村竟置若罔聞。

稅務署更動人員
實行新稅設立日語班

【吉林】稅務監督署。在新稅則實行後。形勢巳與往昔不同。爲求合乎新稅之精神計。人事上須有相當之變更。除大部尙在醞釀中。現在未能發表外。特委佐藤爲蛟河稅捐局局長。富岡爲本署事務官。竹下爲敎化稅捐局副局長。又新稅則公布後。納稅之實体與程序、皆有相當變更。本市工商界。爲遂行之際。免去困難起見。日連日開會研究。以求熟習。據聞商界人員。甚於習慣及學識之關係。一時對於新稅則。尙未了解。現在努力探討中云。又稅務監督署劉署長。以署內日滿系人員甚多。爲將來日滿系人員辦事便利計。特聘日滿文教授各一名。成立日滿語班。由本月二十五日開課。每日下午二時至四時。爲教授之時間。全署人員。亦均前往學習云。

又吉林稅捐局。於日昨下午一時。召集市內店業各執事人。到局討論納稅新法案。令各店業呈遞申込書。統計康德元年七月一日至康德二年七月一日間。年度營業錢數目。作爲根據平均之。以後按均衡之額繳納月捐。比較前納手捐數。繳納月捐辦法。變方均省手續云。

協和會褒獎
分會常務委員

【新立屯】滿洲國協和會。主要宗旨。爲宣德達情之工作三年來。致府方面參採爲施政資料。成績卓著。中央事務局。近爲獎勵各地分會辦事人員努力計。特審查各地分會辦事員。成績優良者。分別褒獎。本邑協和會。新立屯聯合分會常務委員傳滋邁。於昨奉到錦州辦事處。轉頒中央事務局獎狀。發下獎狀一枚。以資表彰。其業日辦事之優良。而慰其二年來和民族工作上之功勞云。

軍犬協會吉支部
成立有期

【吉林】滿洲國軍犬協會吉支部。自日滿各要人發起組織以來。會員日見增加。行將籌備就緒。玆定於八月三日。正式成立。假商埠日本居留民會廣場。舉行發會式。同時並施行軍犬實地訓練種々演習。屆時定有一番盛况云。」

中央行提高待遇
滿洲行遷移有期

【吉林】中央銀行吉林分行近奉總行命令。由七月一日起所有行員待遇。一律提高。除增加薪水之外。並發給房費燈費。惟往昔發給飯費之辦法。則行取消矣。又日本滿洲銀行新建商埠地樓房。開工爲期已久。短期內即可落成。該行遷移之期。即在最近云。

鐵路局添築宿舍

【吉林】新京鐵路局。自從去歲即有向吉林遷移之準備。當在吉林東車站北新立屯地方建築大規模之辦公處所。迄今年餘。大部份巳經工竣。惟該局以員工衆多。仍有不敷分配之虞。現又在吉長鐵東面巴虎屯。添築職工宿舍八百間。全爲紅磚洋式房屋。共需工費二十餘萬元。本年秋季完成。刻下三百餘工人正在修建中云。

聯合青年團
講習會典禮

【本溪】本縣聯合青年團。由各區選送來縣訓練。每區選送五名。身家清白。体質健全具有普通常識。受有國民教育。優秀及格者。方可照法定之數。現巳選拔妥協。擬於七月廿八日。午前九時。假縣署庭前。舉行第一次講習會開會式。由縣署發出公函。通知各機關。蒞會參加盛會。想屆時必有一番盛况云。

各界歡迎
岸要參事來城

【懷德】本縣參事官岸要五郎。自下車以來。憂民之憂。樂民之樂。故一般小民視若父母。日昨聞來懷城視查民間疾苦。及辦一切應興應革事宜。故自午前八時。城內各機關各法團。農夫商人。高童白叟。約三千人企踵翹盼。斯時暑熱如焚。一般歡迎民衆。汗雨淋淋。而歡迎之熱誠。未嘗稍減。若非德政服民。何能使小民猶大旱之望雲霓耳。至午後一時半。始見乘自動車而至。歡迎者依次敬禮投名片後。參事官乘車入城少息。即假商會會議室。開市民會。首由參事官報告視查情形。大低皆爲人民謀幸福造利益等。例如去歲霪雨爲災。民衆之歉損。多無力繳納。今蒙參事官面諭。令緩至今秋。並豁免加罰。此誠王道政治之眞現象。亦日滿親善之美滿結果。若非參事官之才能兼備。何克臻此。至三時始行閉會。未待休息。即視查日語學校並各機關云。」

匪耗時有所聞
青天白日附郭胡匪架票
團總多謀拿獲匪首青燕

【山城鎭】前任村長張紫陽。住西門裏回回營胡同。距料於月之十三日下午九時。其年方七歲之長孫小保子。隨鄰右。某家幼童五六人。結群至西門外之河中野浴。於水中游泳時。且有在岸上嬉戲者。適有兩個壯年男子。係由西而來。遂前與小保子問話。諸兒見該兩男子形路可疑。乃均溜之大吉。不意張村長之長孫小保子。竟將衣服脫在洋橋上。未曾穿來。遂隻身往取衣服。即被此二匪乘隙架去。遠颺無踪。張村長聞信之下。當即報告警察署備案追緝。後事如何。容訪再誌。

回回營駐自衛團總部。團總賈春九。青年英勇智謀兼優。日前在門前眺望。見向東走過一人。面色形跡。確有可疑。當即攔阻。詳加盤詰。因言語支離。遂帶至部內。詳細訊問。伊自認爲匪不諱。名李貴春。綽號青燕子。又供出來綁胡有同夥三人。一名洪老疙疸。一名張奎五。一爲劉姓分住市場各處。當帶該匪前往市場捕獲洪老疙疸。張奎五二人。而滿姓匪人。先已上街。由街逃跑。當將該匪三人。備文送交警察署審訊確實。交憲。兵隊一併正法矣。

嗎啡客行竊
被毆身死

【范家屯】滿鐵道北。警察分所管界。毗連之居戶有閻海者。以種菜園爲生。家中頗有積蓄。有嗎啡客劉某害者。因生活艱窘。巳與窃盜爲伍。當至閻石兩家菜園內窃取生葱些許。當夜閻海父子捉獲。閻海并令其子任。以及石振峰父子家父子。群起攻擊。將劉某打的不省人事。嗣閻海見其傷重。找來兩名嗎啡鬼。將劉箸害送至金姓嗎啡館內希望打進能好。距料劉某有致命傷多數。嗎啡館拒而不納。令原人仍送回閻家。閻家父子又不容放下。旋劉某即名登鬼籙。閻石兩家。見人已死。兩家少年子弟。皆已畏罪潛逃。各留老翁看守門戶。第七警察署長閻信一。事關人命。當派警士。將兇犯逮捕。適於昨日念四日。有縣公署檢查員及檢驗吏。來范赴現場驗明。死者遍身鱗傷。致要害身死。後事如何尙無結果。

教員講習會
舉行開會典禮

【輝南】縣教育股長孫兆馨。爲謀教育向上。及發教員之素質計。故於本暑假期內。舉行教員講習會。巳節乙誌前報。該會定於月之廿一日。假縣一校舉行開會典禮。首由孫股長致開會詞。次山內務局長鄔家齊演說。畧謂今天是我們輝南縣第一次教員講習會。諸位均勤懇到會。我覺得十分的高興。可知此次教員講習會。與事變前不同。所以諸位旣勤懇與會。應當努力工作。方不負我們今天這次會議。至於講習完竣。考試前列者。必儘先錄用。深望諸位努力才是。今將會序列左。

一、振鈴開會。二、全体人員三、向皇帝御影及國旗行最敬禮。四、捧讀詔書。五、至開會辭。六、縣長訓辭。七、參事官訓辭。八、科局長及指導官訓辭。九、來賓演說。十、禮成。

閉會後孫教育股長報告此次參加全省各縣教育局長會議情形（報告事畧）

參事官下鄉視察

【公主嶺】本縣參事官岸要五郎氏。爲日系官吏之最書望者。自由依蘭縣調任本縣以來。因縣長迄尙無人。乃對於諸般政務之整頓。不遺餘力。猶其對於民間饑饉苦况。特別注意。求謀救濟方策。向財政部要求增加收買高家崗一帶地價。議定縣公署久駐地點。爲各區災民開設粥鍋。全活者人民甚衆。豁免大同元年畝捐。近爲接近地方民衆。訪問民間疾苦。於玆酷熱之際。不辭勞瘵。親赴各區視察。該參事官誠爲人民之福音云。」

蘇杭美麗衣料　歐亞流行服裝
家庭旅行用品　新式唱機唱片
應時輸入齊備　歡迎賜顧參觀

大連奥町五五番
德泰百貨店
代表電話二四一八七番

純良高級白葡萄酒
多美保妥白葡萄酒（トミーポートワイン）

多美保妥、爲純良之白葡萄酒、品質之優良、爲世人所深悉、凡飲斯酒者、無不交相讚許、誠以此優良品、已有數十年悠久之歷史、原料常使用貯藏十餘年之優良品、故品質優良、滋養豐富、健胃補血等、爲他品所弗及、亦且絕對不許他品所追從、以致聲譽冠於一世、咸樂用之、飲此酒一杯、即可增血益肉、極覺身心爽快、尤其因配合以貴重之滋養劑、是以對於貧血衰弱老衰虛前產後精力減退等症、極有偉大之効力、務冀紳商名媛、賜予愛用、方知斯酒之優醇所言之不謬也

本品由大學教授藥學博士丹波敬三、農學博士堀正太郎、農學博士高橋偵造三先生、賜與懇篤之指導、可爲本品極森優良之証、愛好諸君、盍興乎來、市內各處有名洋酒及食品店均有出售

釀造元　東京釀造株式會社
輸入元　大連市能登町八　佐賀商店　電話二一六〇七一番

在日語辭典中銷行最多的
漢字索引 模範日語辭典
（定價大洋一元三角 郵費一角）
各地日語學校推獎之參考書
發行所　大連市奥町八五　泰東日報社出版部
批發處　大連西崗子 啓化書社　新京三馬路 德和昶書莊　奉天鼓樓南 關東印書館　錦州東大街 三元堂書局
各地泰東日報分社◆有名書局均經售

滿洲一避暑地　熊岳城温泉視察入湯
清潔叮嚀　價廉經濟
熊岳寮旅館（熊岳城驛前 電話十一番）
宿泊料一圓（團体二十人以上一割引）
開設記念、好機不再來
歡迎滿洲國官吏、滿鐵社員

珈爾比斯之狀態與滋味如眞珠之潔麗 檸檬之芳馨服之清美適口 使人心身爽快 精神恢復 飲此一杯整腸通便功効顯著無與倫比

珈爾比斯是保全生命之秘鑰 西洋碩學米其可博士(Dr. Mechnikov)曾云 長壽之秘訣須飲酸乳(卽便珈爾比斯)其功効可知也

姙婦如飲珈爾比斯可免去姙娠期中一切疾病之苦惱及使嬰兒健康

珈爾比斯能使弱體轉强 顏髮美麗 青春不衰返老還童

珈爾比斯乃本數千年人類之經驗配治更以最新醫學證之者也

無酒精滋養 健體强精飲料

珈爾比斯

美味滋强飲料

カルピス

一瓶可當八瓶服用之經濟飲料

左列各人請飲用之

患胃腸病者 常患便秘者 姙婦産婦 發育時期之小兒

請於左列時間飲用之

食後 疲勞後 工作後 運動後 款客及其他思飲之時間

成分 珈爾比斯含有左列効力之成分

一、健骨固齒之成分—鈣(Calcium)

二、殺除胃腸病菌之成分—乳酸

三、增加活力與精力之成分—生機素(Vitamin)

四、造成身體組織之成分—蛋白質

五、恢復疲勞增强體力之成分—種々糖類

用以上各種成分精密調和製成珈爾比斯

用法 約用六倍凉水或開水冲水冲服之(但隨飲用者之嗜好濃淡均可)

珈爾比斯是現代最低廉合理美味之飲料

珈爾比斯製造株式會社

本社 日本東京市麴町區丸之內三丁目有樂館內

大連出張所 大連市連鎖街常盤橋通

早大足球隊征連 三戰三勝 最後大敗全大連隊 總成績十比一

連戰連捷之早大足球隊第一場賽以八對零之成績大勝關東州隊。第二場乘其得勝之餘威。又以七對零戰勝滿鐵。第三賽對全大連。（滿日混合隊）已於昨二十九日下午五時在大連運動場舉行。此賽早大威風仍不稍減。各軍勢有萬夫不擋之勇。其精彩處尤多。故博得熙々攘至之一般觀衆。掌聲不絕。雖爲滿日混合軍力戰早大。但亦未能克服。結果十對一之好成績。又告勝利。於是早大軍獲留連中三元之榮譽。引人注目之三場球賽。至此及閉幕矣。

夜中練習開車 竟肇慘禍 多名勞工納涼道旁 夢中被轢死一傷四

山東省諸城縣人李紹吉。年五十四歲。現住市內近江町。數年前即來連。以賣苦工爲生。日入工資。尚可餬口。乃近日因入中伏。天氣炎熱非常。每日必於外納凉。輒露宿馬路側之步行道上。詎二十八日午後十時許。因天氣過熱。又納凉睡於市內對馬町步行道上。適有大連自動車會社之自動車由練習司機原籍朝鮮現住市內文化台朝鮮人協會中金國鉉年十八歲。操車練習。駛至該處。一時未愼。以致越大馬路而駛至步行道上。當將正在熟睡中之李紹吉轢成重傷。旋即斃命。並有同在該處納凉者原籍山東省莒縣梁立得。年三十九歲。現住於市內播磨町百二十八番地。亦被轢傷。又山東省牟平縣。現住播磨町充當近江町中林商店店員之孫興敏者。年二十四歲。於昨日午前四時許。因在屋內就寢。天氣旣熱臭虫尤多。不克成寐。出外納凉。至對馬町見有露宿者。乃亦睡於該處。被該汽車轢傷頗重。又山東省福山縣人李學英。年二十一歲。現充寺兒溝天興福第一油房苦力。昨夜十時許於該處。又山東省萊陽縣人梁升科。年二十四歲。現充碇登町海盛園苦力。及以外多名均被轢傷及金某發見手荒脚亂停止不得多時始停止、當報告該管派出所。由署員馳至檢視。並電請大連警察署司法係。派遣司法官熊谷並王翻譯至現場檢驗刻在辦理一切中。並負傷者所陳經過。均爲合理。謂因彼等寢於步行道上。並不知有汽車駛來。該署據此。刻正將司機助手金國鉉傳案嚴行審訊中。該被軋死之李紹吉。屍体將交由大連宏濟善堂。至各負傷者當即審訊后送交附近病院爲之診治。至其中負傷頭部頸部脚部手部等不同但皆傷要害頗爲危險云。」

藥商私造偷稅 事洩被警逮捕 德記葯房康某亦蒙嫌

本埠伊勢町六十八番地鴻興永木舖樓上。內寓山東華美大藥房分店。執事潘海臣者。乃販藥界之首魁。由浪速町日本賣藥株式會社辭職。經營該業以還。歷閱數年。手中頗有餘積。但恨致富太遲。乃以西崗子平和街德記全棧大藥房執事康道忱者爲護身符。假其名義。由警察署衛生係請得輸入許可。專事由山東運藥在銷於當地（若艾智喨丸等藥）但該許可准運運。不准製造。該潘某以其金錢之勢力。不知所恃者何。蔑視法律。竟公然在該大連之分店樓上。製造藥品。轉賣各地。從中取利。復勾通船員。私行密運酒精藥品（洋貨）偷取關稅。乃由三年前八月即行着手施行。總計之共偷關稅不下數萬金之多。且名義責任者乃康道忱。雖其咎有難辭。市共謀之疎。在所轄大連警察署三浦衛生主任。對此爲愼重計。刻下正極力調查。惟因康某前曾通盜。故買滿鐵中央試驗所庸苗某所盜之水銀若干犯案乃前科之犯人。故偷稅一事。深恐其中尙包括幾多資料。亦未可知云。」

惡徒設計行刦 潛逃旋被逮捕

小崗子警察署司法係員。於日前巡邏管內。見有行跡可疑者。逮捕署內。加以審訊之下。確係同乘汽車將藥舖櫃夥所携之嗎啡強搶而去之強盜。據供稱乃係日本鹿兒島縣大島郡喜界村鞍山北三條七番地新納豐壽。年三十九歲。乃麻痺劑取締規則違犯前科四犯。於本年四月七日下午零時頃。電知連鎖街本町藥局詐稱遠山崗醫師。定購嗎啡二百克蘭姆。將送至雙葉町四十三番地岡谷直一。故於翌八日以電話催促首送嗎啡百克蘭姆（値金九十元）該店當派櫃夥後藤某。年十九歲。將定購之貨携之送往。而新納本欲企搶。中途相待。於該櫃夥到來。以錢存別處爲詞。雇乘汽車同乘往取。車行至若狹町時。該新納突心生歹意。將嗎啡由後藤手中奪去。將車門啓開。用力將該櫃夥推出。跌於塵埃。陷於人事不醒。該徒乃乘隙而逃。後小崗警署接本町藥局之報告派司法刑事偵捕迄今始行落網云

天時不正 赤痢猖獗 患者日有數名之多 市民務各注意飲食

大連警察署衛生係。時於管內檢疫被檢發者。無日無之。昨日二十九日忽又檢發國人患者一名。及日人多々。詳誌於左。

△原籍山東省現住市外香道街東部三區十一號馬崑池。年二十歲。不愼起居。及飲食。致患赤痢。經警官檢明收容療院中隔離以防傳染。

△市內臥龍台四十三番地片岡昭長。年五歲。之疑似赤痢。現於病院治療。

△市內青雲台九七奥野誠。有皮子窩管內庄河縣庄家城藤本者。年二十歲。亦患赤痢。治療於市內病院中云。」

征奉田徑賽隊 業已組織成功 一行十二名定名「輝東田徑隊」 來月九日赴奉十日與鼎隊比賽

自滿洲事變亦遼。凡百事業。應興應革。不遺餘力。其中對強國於否有極大關聯之体育。更極注意。滿洲國民政部。每年除在新京國都舉行全國体育大會一次外。並鼓勵各省各縣。不時舉行各項運動。鍛鍊青年身体。並發展運動技術。但近年來遠征他埠之田徑賽隊。則屬罕見。此次吾州內体育健將于清浴並高遜義兩君。爲連絡感情及相互研究田徑賽起見。前擬組織田徑賽隊遠征奉天。日來經兩君熱心奔走。並由奉天代表郭濟榮君日前特行來連接洽一切。已得圓滿成功。隊名已定爲輝東田徑隊。一行總領隊以下幹部並選手。共十三名。定於來月九日即自連出發赴奉遠征。國際運動場舉行對抗奉天隊係奉天代表隊（鼎）隊。聞實力亦頗不弱。茲將該一行組織氏名誌之如左。

▲輝東田徑隊

- 總領隊　畢岩
- 幹事　滕醒調
- 顧督　于清浴
- 監督　劉用槐
- 隊長　高遜義
- 隊員　孔憲玉　劉德玉　蘇良玉　冷紹緒　蔡寶珠　夏寶林　許明津　李善庭

站員稅吏上下其手 密輸團日久卒敗 逮捕密輸犯人兩名供吐實情 警署派員嚴緝在逃犯人

近年一般奸商利徒。視密運爲致富捷徑。熱中金迷之輩。不顧法律。甘蹈縲絏。犧牲一切。拚命聯絡緊要機關。上下其手。互相施行秘密運送。似此時有所聞。今有密輸之常習犯三名。運動大連火車站員及海關員滿鐵倉庫值更者等六名、共同偷稅密運。久之事機不密。嗣被小崗子警察署司法係刑事探知。一網打盡。悉行就捕。查彼等曾於五月四日。由大連發向金州中國緞子。（價洋二千元）以柳條包裝如行李二件。並運向奉天之貨物。外計零星布頭二個（包裝同館）由稅關檢查後。即以火車運往目的地。然其最可怪者。所貼之布條上書「奉天行」而竟至金州。書「金州行」則發向奉天。終不得其門而入。局外人皆莫明其妙。但每見稅關員於發見之下。則行沒收。以受貨人不明。即存放滿鐵倉庫保留。然密運該品之三人設密輸團。以此竊於飲欵購買貨物。即企圖由倉庫將其盜出。然有日本人管理者看守。不得如願。乃妙想天開。於某日沽酒約該日人同棹共飲。於彼泥醉不省人事之際。潛盜倉庫之鑰。將門啓開。倉庫內柳條包之貨。一併盜出。轉賣他人。事被小崗子警署員聞知。暗中密秘注意偵查車站員及稅關吏之行動。嗣遂逮捕密輸犯二名。經嚴重審訊結果。方供露令人可驚之事實。即收買火車站員及滿人稅關員等。組織密輸團。獲利合夥分肥。事非一次。乃常習之犯。其巧妙之手段。無微不至。該警署刻明各種情形後。對刻下在逃之密輸團員。正派員活動偵捕。並對於各關係者繼續嚴重審訊。以明眞相云

多角戀愛女主角 皈依佛門 近入名古屋聚福院爲尼 一心皈佛以贖前愆

轟動遐邇之聖德街兒玉博士宅內慘殺案。主角勝美子經地方法院依律法辦出獄後。因懺悔前愆。故乘輪歸國一心的皈依佛門。後經其叔父藤森千春介紹。入名古屋市東松山町聚福院。剃髮爲尼。以贖前愆。從此與青燈黃卷爲侶矣。」

船員乘客三十名 忽然皆罹時疫 貝加爾丸之恐怖

本市碼頭海岸。於月之廿八日。入口之貝加爾丸忽發生嘔吐患者卅名。海務局聞此消息。大爲恐慌。當由滿築港檢疫課長。偕同醫員乘小蒸氣船往碇泊港外該船。經官醫檢診之下。判明經過如左。查該船於月之二十六日由日本門司出港之當時。洋厨夫松永平太郎（三十四歲）於下午一時頃。忽起嘔吐。廿七日下午四時已下午四時。已連續嘔有數次。突該日晨甲板部十一名。機關部五名。乘客七名。皆患急性腸加答兒症狀。各個東歪西斜。嘔吐之聲。一時並作。而船醫因此汗流滿頰。大形忙碌。施以應急治療。幸非傳染病。據脈原因以時在海暑夜時受寒所致。

水管漏水 擬行整理

【旅順通信】旅順市內之配給水。現發生漏水之患。即現在由桃園町。貯水池之水容積量。約三、四〇〇瓩之內外。其量中市內各戶之使用量。十令約用六分。餘之四分則出向不明。故旅順民政署水道係。現正準備整理送水管漏水調查機械。以便於近日起以兩月之間。施行全市之水道鐵管調查。則此後各家水道水。不免時有濁濁之水。亦未可知云。」

有意想不到之賤價 每尺三角之西洋條府綢值售二角半 買一丈再送一丈五尺 貨色不多祇限三百疋 購物諸君請速勿誤向隅爲盼！

奧町 瑞康百貨店 電話（二）六九五六番

詐財犯 在京落網

大連警察署。昨接新京警察電報照會。累謂於七月四日准貴署電報照會有慣行詐欺犯人明利正夫者。於大連施行巧術詐欺。事後潛逃新京。自接電後。當即派員出四偵查。遂卒於月之廿五日逮捕詐欺三千餘元之犯人。將詐欺情供出。直供在連詐欺不諱。但在新京因有積案。必須審訊明晰後。再行連同供詞一併解連訊辦云

大連保導聯盟 昨舉行成立式 市當局補助一部經費

以警導學生在校外之正當生活爲目的就立準備中之大連保導聯盟。已於昨日午後四時在紳明會館舉行成立式。曾有如左之活動。

一、視察學童學生在校外之行動。

一、對不良者警導保護。

一、表彰善行者。

一、關於在校外娛樂修養之施設。

一、其他本聯盟之目的達成必要之事項。

該聯盟之維持費。由各學校釀出金。補助金。寄附金等充當之。一方由大連市當局補助七千元云。

婦與人私被夫遇 羞愧自殺

【旅順通信】旅順管內三澗堡屯。李家屯農民。姜某之妻韓氏年二十歲。素即不守婦道。於本月念一日。午後十時許。抱詞往河邊洗脚。其實赴巫山之密約耳。爲夫見其時久不歸。知必有變。追踪尋去。果見伊妻與劉某接吻密會。一對野鴛鴦。被驚奔散。姜某自赶上前。飽以老拳。韓氏慚愧不堪。遂生厭世心。竟於月之廿九日正午前後。乘家人不備。投環自縊而死。及其家人發覺。早已香消玉殞云。」

四人駕舟釣魚 同遭滅頂 報告水警搜查屍體

市內汐見町十五番地斯丹德司石油會社滿人事務員四名。於月之二十七日午後五時許。共同乘漁舟入海釣魚。待乘舟至汐見町斯丹德司會社附近之海面上。因舟小突有大風。將舟吹翻。四人均落海中。一時波浪滾滾。浮沈於海。該四人掙扎多時。卒未得出。該會社待至二十八日午後。未見歸來。當即報告水上警察署。仰爲搜查云。

兩會計員 升任會長

【貔子窩通信】市外楊樹房會長美殿英。今春二月間[illegible]因病故去。[illegible]局。[illegible]心。[illegible]表。係以本會會計員。李仁良。升任會長。受後命當即就任視事云【又訊】海洋島會長。劉長敏。因家務繁身。不能繼職、故向上峰。提出辭呈。幸蒙照准。遺席由碧流河會。會計員。張文善氏。升充會長職。兼任會計員。於月十八日。已正式公表。張會長。受委後。當即乘舟。赴任視事。查李張二會長。皆係會計老手。於地方行政。經驗宏富。且腦筋新穎。學問淵博。爲地方之首領。堪謂得人云。」

朝鮮足球隊 亦將來連遠征

本埠最近自他埠遠征而來之足球隊。此往彼來。頗爲踴躍。前曾有哈埠俄人足球隊來連遠征。大獲勝利而歸。繼則又有日本全國代表隊早大足球部來連。連戰三場皆捷。該隊定於今日北上遠征北滿各地。又有朝鮮足球隊。定於來月三四日頃。亦來連遠征。與關東州並滿鐵等。作友誼對抗。聞該隊亦頗強。戰時當亦必有精彩可觀云。

藍白足球隊 已正式成立 將約他隊作處女賽

本埠有志青年孟興周。孫業盛。張達。譚新國。常瑞銘。杜其高。徐瑞興。侯永福。姜增達。祝少春。張傑。張榮旻。劉如善。王松鶴。張修五等。皆已服務於社會。每乘公餘之暇。爲鍛鍊身体計。五相約會。以蹴球爲戲。藉資運動。邇來成績甚佳。經衆共議之下。組織足球隊。命名「藍白足球隊」以定期約同他隊作處女賽。俾資觀摩云。

電車汽車 衝突 損失均不貲

二十八日午后四時二十分許。由旅順開連之載貨三輪自動車。司機王崇有。（年三十三歲）駛至大連製冰會社。載冰經西崗子東關街而欲向旅大道路回旅順。橫過東關街電車路時。因載量甚重速度較遲。適有四保電車駛至。變該三輪自動車側面衝突。當電車司機劉審式。見有貨物三輪自動車過橫道。以爲速度必快。未加愼重所致。及停車後。該三輪車已被撞約有四米突遠。當經該管派出所署員馳至。判明過錯雙方。所有損失各自担負。據查電車車体前部。全部撞壞。損失約七十五元許。自動車側面被撞粉碎損失約百餘元。但幸雙方司機無害云。

來函照登

泰東日報社大主筆先生惠鑒逕啓者據閱貴報本月二十七日大連新聞欄內載有藥商熱中金迷秘密製藥物品一稿聞悉之下不勝詫異查敝自開業以來十有餘載向守衛生取締規則未敢越雷池一步且衛生當局亦始終無到敝號檢查之事實此或一時訪聞之誤也但敝號名譽至爲重大故特修函陳情希即予以更正無任感荷之至專此並請撰安

大連市千代田町四十番地 萬春茂主人王九川謹啓

訃聞

不孝罪孽深重不自殞滅禍延

顯考范公諱永才距生於前清光緒十八年十二月二十七日辰時病終於康德二年夏歷六月二十八日卯時享年四十有四歲疾終連寓正寢國璋侍奉在側親視含殮遵禮成服茲卜於夏歷七月初四日於天后宮大禮堂家奠初五日午前八時發引權停於市內惠比須町天后宮大禮堂繫次誠恐訃有未週特載報端奉達叨在

戚友世鄉誼 哀此訃聞

孤女 范國璋 泣血稽顙

啓者西崗得勝街永香樓小賣所主人范永才君不幸作古而其曾嗣年幼對於范君在日之朋寅友誼多數未曾識荆誠恐訃有不週尙希原恕倘蒙鼎惠賜賻請與市內松林町三十九番地大連小賣所組合接洽爲荷

大連小賣所組合謹啓

書畫展覽會

敬啓者敝有平津及本埠各大收藏家存有家傳及歷年搜集之古今名人字畫商周銅器漢魏石刻美術彫刻宋元明清磁瓷器以及各種精緻小品等爲闡發文化起見派人專運來連特開展覽會敬請連埠諸大鑒賞家惠臨指教不勝榮幸歡迎各件均標公平價格可以即賣特此通告

介紹人 張本政 邵愼亭 劉仙洲 郭晴堂 周子揚 王文川 遲子祥 許萬亭 劉肇鳳 張景彬

會期七月二十九日起

展覽會代表主任 趙月修謹啓

會場奧町 德泰百貨店四樓 電話二四一八八

大世英金庫行連

東京大阪直輸入商

營業科目：金庫、手提金庫 電氣材料 取蠅紙 滅虫各種水 批發零售不誤主顧

經理 段世英

大連市富久町一六〇 電話三一三五一六番（新興俱樂部南首 露天市場三區西南方）

大連 中央文具店

[illegible]町五十九番地 電話二六六五五番

聖隆自動車講習所

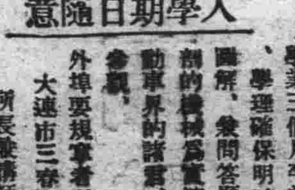

入學期日隨意

學業三個月卒業、學費低廉、學理確保明瞭、學科皆用圖解、發問答隨日、並有解剖的機械爲實驗、有志願自動車界的諸君、歡迎至本校參觀。

外埠要規章者新郵票二分

大連市三春町二番地

所長兼講師 畢序齡

（歡迎夜學生）

新世界有声電影院

陽曆七月廿八號准映

捉龍抓鮫的

金鋼猩之子復仇

【冒險】【佳片】

各種秤尺升斗俱全

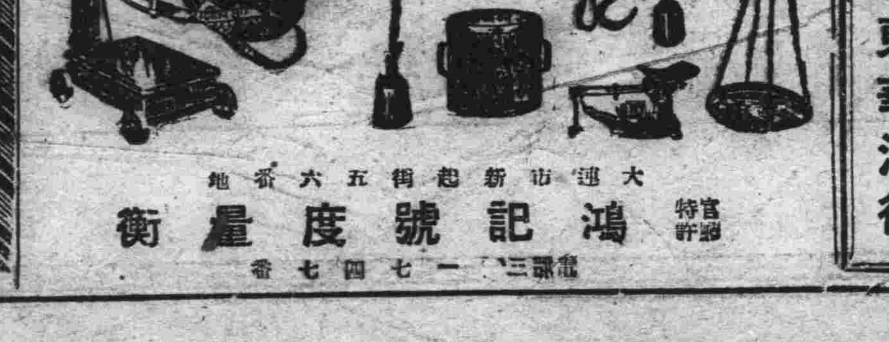

大連市新起街五六番地

官許特許 鴻記號度量衡

電話三一七四七番

敝行現承銷法國古拉斯市具有一大工場之露切福伊斯公司出品世界最優秀的香料精品爲全滿總代售處

香料之種類舉凡化粧用、飲料用、食料用、醫料用等

所有各種香料大宗運到不拘多寡恭請賜顧乃感

露切福伊斯公司 全滿總代售處 東華洋行

大連市西通二丁目 電話二四五七二番

安全自動車講習所

本市代理報名處

西部 沙河口大正通 啓明書社

中部 惠比須町 日新汽車行

本所地址 大連市不老街一四七（東亞佛教會館）

謀快樂生活者的福音!!

◉快入新成立的安全自動車講習所吧！

一、宗旨以養成優秀之司機生爲目的

一、資格有小學之學力以上者

一、年齡滿十八歲以上

一、期間三個月卒業（但卒業後有願旁聽者隨意）

一、學期每月一日十五日兩次新學期開始

一、特點 一、教授親切指導明瞭 二、至於試驗手續本所亦完全負責代[illegible] 三、外埠有欲來學者[illegible]飯費低廉之宿舍

神秘之窟

（廿七）　春水生　著

第十四回　謀嫁杳佳士喜同衾　遣留髡侍兒羞薦枕

想我一處幽靜一些的地方、和你細談、却給唐美琳搗亂、以後、我自已也沒好心情、就沒和你提他的家世、你是知道的了、他的學問容貌、也和你在兄妹之間、家產一層、像碧妹生成是不會浪費的、估量雖然到了把你皮膚的白顏色、染到頭髮上去時、也不見得會鬧恐慌、更有他溫和的性情、憑良心說一句、假使你盛怒的時候忍心罵他嗎、他爲甚要到上海來求學、他爲甚要避開唐美琳還都是他對你的表示呀、世界上的男女、都是男子還就女子的、不過像他、便是女子破例還就上去、也算不得女子沒有人格、碧妹、你好歹允許了他罷、慧琴還邊說、碧筠只是笑、說到後來、碧筠笑道、慧姊、你沒告訴我他是誰呀、慧琴這時靈地一站、身休略向前傾、恭々敬敬說道、啓稟舅母甥女說的、是舅舅呀、這一說、兩人笑成一團、笑罷、碧筠道、我們做朋友、不還是一樣、何必定要講這些俗套、我對於愛情上經驗很薄弱、恐怕一時有甚麼意見衝突、鬧決裂了反不好、不如做朋友、就沒還種拘束、譬如我愛錦仙、大家知道談不到甚麼婚姻問題、我只把對待錦弟的、一樣對待玉君便好了、慧琴惱道、你還人、眞要將來得到後悔才竭、不是替我舅々吹牛、若然舅々存一點野心、對人說、家裏已經娶下少奶奶、我想信依然有許多人、甘心做她的姨太々的、你再不要推三阻四了、你沒聽見唐美琳對他々子說的話才妙呢、她說、你可惜是我爸爸、不然、我一定嫁你、由此類推、我黃慧琴、也可以斗胆對劉玉君說一句、你可惜是我的舅々、不然、我一定嫁你、碧筠見慧琴說高興、便也說道、還話我也可以說、可惜劉玉君是慧琴姊的舅々、不然、我一定嫁劉玉君、從古說無巧不成書、碧筠正口裏很清晰明朗的說我一定嫁劉玉君、恰巧錦仙拉着劉瑛手推門進來、錦仙嚷道、誰嫁劉玉君、慧琴眼快手快、一把拉過劉瑛的手、又一把拉起碧筠的手、把他們兩隻手讓她們握着、說道、舅々你記者、她一定嫁劉玉君啊、大功告成、碧筠臉在偏些、再頭皮些、那面部一種嬌羞的表示、不必像電影再要加了字幕說明、觀衆已知道還是在新婚第一夜沒鎖進被窩以前的神態了、當時碧筠把頭躲在一邊肩膀上、儘往壁角裏鑽、嘴裏嚷我不不、劉瑛隨嘴跟了過去、錦仙見劉瑛一點沒能力使碧筠止走、便要勸手帮他把碧筠拉回原位來、慧琴勸道、舅々、沒有問題了、你放手、儘拉著、等會碧妹勝子會痠痛、劉瑛笑道、我的手、在她手裏、是她拉著我呀、碧筠這才醒悟、趕緊放手、只不懂怎麼會昏到這般地步、拉著人的手走了許多路、自已還嚕不不、只得捧了臉、沒頭沒腦往牀上一伏、半晌、不聽見人聲、稍爲浮起一點身子、從胸前望到屋子裏、只見劉瑛一個人、似笑非笑的坐着、碧筠閉着眼、輕々問道他們呢、也不見劉瑛答應、又睜眼望々、又問道、他們下樓了、是麼、劉瑛仍坐着不動嘴唇像有些翕張、却不聽見甚麼、碧筠輕輕拍了拍牀褥道、你來、你去看看門外、還時實在使躲在帳子背後的慧琴錦仙、忍不住笑出聲來、錦仙撲上身來道、是不是叫來、慧琴更笑成一片道、我替你去看看門外、劉瑛也走近牀邊道、我對你敢了幾十回的嘴、你老是不看、叫我怎麼好跟你明說呢、慧琴拖了碧筠起來、裝在牀沿上、一手捋他那無名指上御的嵌寶戒指、碧筠一縮手道、你倒是老做媒婆的、有這些花樣、慧琴還用强時、碧筠把錦仙一攙、褪下放枚戒指、套在錦仙指頭上說道、我不管了、說着、又一仰、倒在牀上、錦仙捉住了碧筠的手、依舊替她套上、碧筠擎起手來一看、自已的一枚是紅寶石的、現在變了藍寶石的了、坐起來、把頭髮一攏笑道、我是和錦弟交換的、是誰的戒指、我不問、慧琴道、你早知道是誰的了、何必再問呢、還一天、吃了晚飯之後、碧筠態度、已自然得多、問劉瑛道你說明天上杭州去、一定去麼、劉瑛笑道、倘然不去呢、碧筠道、那不行、那是要給老太々說話的、你不走、我就走、慧琴道、還是第一道的命令、不得不依、實在呢、碧妹、你可不必担憂、弟々自會催舅舅走的、小孩子要出門玩兒的鐘點、比火車還準些、不過我又有一句話哩、說着、便挨過兩個座位、附着碧筠耳朶道、舅々明兒準走、一去、至少須得一星期、等會你安慰他幾句、現在的青年男女、所盼望者、就在得到他愛人的安慰、碧筠不等說完、早掩了耳朶、奔到自已房裏去、不多一會、阿紅來請碧筠洗脚、洗罷出來、慧琴等不知那裏去了、問阿紅時、知道慧琴姊弟、巳上費爾丁去、只有劉瑛在樓下房裏沒睡、碧筠一怔、登時齊耳根子通紅、慌急移時、忽的把阿紅納下椅子、替她掠頭髮、澆頭水、慌得阿紅連說周小姐怎的、碧筠笑道、周小姐做主、把你去嫁一個人、不吃你吃虧就是、阿紅急紅了臉道、老太太說過的、等少爺大了、將來要服侍少爺的、這時碧筠一心要裝扮阿紅、只按著她不許動、說道、你今兒一般的去服侍一名少爺、將來不還是可以服侍你自已的少爺、阿紅道、將來少爺要時、沒有了怎麼辦呢、碧筠道、你也十七歲了、怎麼怎樣獃、長在你身上、會沒有麼、阿紅道、周小姐不知道、這東西、是不會沒有的那東西便沒有了、碧筠道、那末、現在只算向你少爺借、將來另外找人去還便了、阿紅沒法、任碧筠草草不恭的塗脂抹粉、又把要洗的那件旗袍給穿上、剛長短合式、碧筠自已、也換了衣服、問阿紅道、底下客房的門、能鎖不能鎖、阿紅道、鑰匙在門上呢、碧筠對阿紅一看、宛然是個自已化身、喜孜孜一同下了樓、走近客房、就門口一探、只見劉瑛靠在牀上、把一條腿豎起了、眼睛正斜睇着這邊門口、碧筠叫阿紅背着臉退步進去、輕輕說了一句明天放你出來、把她一推、拽上門、喀嗒鎖上、帶起鑰匙便走、雇車直奔費爾丁、來找慧琴姊弟、一進門、就遇見一個妖冶女子、好生面善、反是那女子先來招呼、異常親暱、別過後才想起那女子的名字、喚做周似鶯、第一夜來時、還因爲一樣姓周、吃過一個虛驚、碧筠一路來到放焰火的所在、見慧琴錦仙志華圍坐着一個桌子、碧筠見志華在座、便遠々的站着呆望、慧琴是坐在中間的、志華隔着座要去吻錦仙、錦仙只管躲、一回頭、給他瞧見了碧筠、便連叙呼碧姊、碧筠只得上前一同坐下、問慧琴道、你們姊弟倆、怎麼不別而行、丟得人冷清清的、慧琴詫異道、不是還有舅々麼、碧筠也故意詫異道、不是和你們一塊兒出門的麼怎麼還是問我、慧琴一想、也許前後脚到還裏來了、當下就叫志華領着錦仙去找、碧筠等他們走後、忍不住笑出聲、慧琴道、原來是和你一同來的、你却把他藏過了、累他們跑一回腿、碧筠把鑰匙扔在桌子上、豁琅琊、說道、你問牠、慧琴還想不出來是怎麼一回事、碧筠道才說明如何出來不見人、如何要洗刷自已清白、如何妝扮阿紅、如何試試劉玉君是不是肯過門不入、如何明兒再去放他、慧琴聽了道、還也不過像套一枚戒指的事、不錯甚麼、你就這般愛惜名譽、至於阿紅要等弟弟的話、她太也一想情願、家祖母高興時、一句頑話笑道、你看、我這件辦得好麼、拿你的家的東西、送你家的親戚、慷他人之慨、你須怪不得我呀、慧琴道、不過阿紅還了頭、經你這麼做人情一送、以後那可說不定了、我們那劉貴、曾經有一次、撒溺在地上、澆了個大圓圈、特地玩給阿紅看、阿紅手裏烈烈似的、手裡拿着水壺、要照樣澆他個稀爛、劉貴賠了不是才算、碧筠移近了座位問道、慧姊、男人們的臉皮、個個都老過女孩子、爲甚他嘴唇上倒長得出鬍子、女子倒不然呢、慧琴笑道、你又說獃話、志華的臉皮、並不算厚、一禮拜不刮鬍子、便有些刺人、你來的時候、他要吻弟々的臉、越躲得忙、他越吻得勤、倒有一大半、吻了我的臉、在旁人們一看、他故意逗著小孩子玩、實在、弟弟是酒、他是個醉翁呢、碧筠對慧琴相了一相、問道、我並不敢不信任慧姊、你倒底判的是那一位、照陳四太太說 是陸少爺、照近日所常見而且有說有笑的、倒是凌君、慧琴皺一皺眉、喝了一口汽水說道、說來話長、別說碧妹不知、連四太太都還蒙在鼓裏、志華前天從蘇州來上海後、就住在四太太那邊、忙着要開會、就想在開學前不回去了、樹仁大概過不了幾天、也就會來、他一來、我又要發愁了、碧筠道、爲什麼、四太々前天還催着你、不是叫你快決定行禮的日期麼、慧琴道、可不是麼現在家父一方面、今天又來了信、叫寄像片去、這像片、當然不是先陳列在蕪湖公館裏、家祖母一方面、最好再過十九年再說、現在主張不提、陳四太太一方面、巴不得我明天就請他大東酒樓吃大菜、請他坐第一把交椅、還有樹仁一方面、志莊一方面、就在這兩方面最難、碧筠道、

泰東介紹欄

五行欄　一次一元　四次二元　七次三元
十行欄　一次二元　四次四元　七次六元
求事廣告半價、不出名者倍價、名在此加三成、全年半價

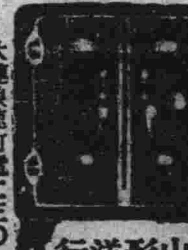

並有閤宮式以及手提金庫俱全
山形洋行
大連浪速町　電二三〇一五

紅星啤酒　太陽啤酒　發賣元
大連盛進商行
電話二一五四七七番　二一八七六〇番

電話商會
地點常盤橋東　西通入口路南
電話
賣買、無費辦理手續　並出貸薄利金融
大連市西通九三番地
電話商會　電話二九三八〇

六 大阪商船定期輪船

◎開往門司神戶大阪　午前十時起　×印一等不載客
吉林丸　八月三日
亞米利加丸　廣島寄港　八月二日
×夏得爾丸　八月六日
哈爾濱丸　八月八日
熱河丸　八月九日
貝加爾丸　七月三十日
烏拉爾丸　八月十日
扶桑丸　八月七日
×他克馬丸　八月五日
烏蘇里丸　七月卅一日
◎開往基隆高雄行　八月一日
中華丸　八月十九日
◎大連丸　青島寄港　八月八日
◎開往天津　△印不載客
志摩丸　八月一日
朝鮮丸　八月十五日
日東丸　八月十三日
◎開往横濱　△印不載客
日東丸　八月十八日
志摩丸　八月十二日
朝鮮丸　八月十日
開往紐育行（經由神戶御船客謝斷）
東海丸　八月四日

大阪船大連支店
新京代理店　電話二四三一七番
奉天出張所　電話二四〇三七番
（船票發賣所）電話二二一八九六番

日本國際觀光局
滿洲旅館協會　電二、三六二二八
大連伊勢町觀光局　電二、五三二四
沙河口出張所　電二、七〇八三四
營口觀光局　電一九三六
撫順觀光局　電三五七一
奉天觀光局　電三七五四
新京觀光局　電三三九一
哈爾濱觀光局　電四七八八
船票發賣所　大連市山縣通二一
專屬貨客經理店

國際運輸株式會社
大連支店　電話三三五五一　六二一二八
同　碼頭房　電話長二、四八二〇
營口、安東、奉天、四平、鐵嶺、開原、撫順、泰來、
屯家、新京、伯都訥、哈爾濱、下九、南、溝、清井、龍、村、上海、京、天、華、城、雄、基、會寧、山、清津、羅、台、上、三、仁、川
凡關船車聯絡運輸之貨物由左揭各支店發行貨物引換證

二 大連汽船定期輪船

◎開往青島上海（上午十一時）
青島丸　七月卅一日
大連丸　八月三日
奉天丸　八月九日
◎開往天津（塘沽止）
長平丸　七月卅一日後五時
天津丸　八月二日後九時
長平丸　八月四日正午
◎開往安東一（船客搭載）
天潮丸　七月卅一日後六時
◎開往龍口二（船客搭載）
◎開往基隆高雄行（船客搭載）
龍平丸　七月三十日後七時
山東丸　八月七日後四時
山西丸　八月十一日後四時
◎開往敦賀新潟伏木（船客搭載）
河南丸　八月九日後九時
河北丸　八月十九日後五時
◎開往北鮮
遼河丸　八月十三日
◎開往壺蘆島行（船客搭載）
濟通丸　八月三日正午
◎開往營口（船客搭載）
◎開往鎮南浦（船客搭載）
山東丸　七月卅一日
河南丸　八月三日
日東丸　八月七日

大連汽船株式會社　電話代表二、七一三一番
專屬貨客取扱店（大連敷島町）
永和公司　電二、七七二七五番　二、七八六八五番
大阪神戶航路代取扱店（須磨町）
澤山商會　電二、五二六五番　二、四六八一
臺灣航路貨客取扱店（大連敷島町）
丸二商會　二、五八八八番　二、四二六四
大連船票發賣所　電話二五五四
國際觀光局

二 東通行輪船行輪

◎開往芝罘利通號　七月三十日
◎開往門司宇品洧尾今後道四　照國號
◎開往芝罘後六時　昌平丸
◎開往安東　神福號
惠通行　大連市加賀町三〇　電話二、三八五一　二、六一一八番

三 日清汽船行輪

◎開往烟台香港廣東行
華山丸　烟台汕頭寄港　八月十九日
磨山丸　福州寄港　八月十二日
嵩山丸　汕頭寄港　七月三十日
芦山丸　福州寄港　八月廿五日
大阪商船株式會社
國際運輸株式會社大連支店　大阪商船貨客事務　電話二、四一三七番
同　碼頭房　電話二、三二五一　二、六二八二

三 近海郵船行輪

◎開往長崎鹿兒島
千歲丸　七月三十日
淡路丸　八月五日
◎開往横濱
新高丸　八月五日
勝浦丸　八月十日
◎開往天津
新高丸　七月卅一日
勝浦丸　八月十日
◎開往營口
宮浦丸　八月十四日
玄武丸　八月五日
◎開往鎮南浦仁川
較阜丸　八月四日
◎開往基隆高雄
岐阜丸　八月十六日

丁 朝鮮郵船大連行輪

◎開往青島仁川
會寧丸　八月二十日
◎開往朝鮮博多長崎鹿兒島三角行
錦江丸　八月四日
以上各輪之出口日時關係或有變更
日本郵船大連出張所
水路圖誌海圖販賣所
九州郵船滿洲郵船白星汽船會社船客業務
代理近海郵船株式會社大連代理店朝鮮郵船株式會社大連代理店
電話二、三七三九　二、七八四六　二、六七一二番

丸一商會
日本郵船出張所代理貨物整理事宜　大連市敷島町六
電話二、四二六四番　二、五八八八番

三 阿波共同汽船行輪

◎開往芝罘威海衛青島　午後七時
第十六共同丸　七月卅一日
◎開往芝罘威海衛仁川　下午七時
第卅六共同丸　八月一日
◎開往天津　午後五時
長山丸　八月三日
◎開往仁川鎮南浦　午後九時
長山丸　八月七日
◎開往芝罘　後六時
第十八共同丸　八月一日
本社代辦山東鐵路及朝鮮各種運輸一切事務
大連市山縣通二〇〇番地
阿波共同汽船會社
電話長二、五〇〇九一番　二、六一〇八
日本國際觀光局船票發賣處　大連市伊勢町　電二、五五五四

CK 政記輪船行輪

◎開往門司大阪　利通號　七月卅一日
◎開往龍口　有利號　八月一日
◎開往芝罘　永利號　七月三十日
◎開往威海　公利號　七月三十日
◎開往芝罘上海　成利號　七月卅一日
大連市監部通三十九　政記輪船股份有限公司

面速力達母膏

（舊名孟索樂達母膏）

皮膚 光澤滑潤、是人人所期望的然而對於愛護方法、往往**忽畧**甚或受毒

因皮膚破裂致染血液之危險爲防患於未燃、或**治療**已患之各種皮膚症者、莫如「**面速力達母膏**」因其功能其奏効神速

潤膚生肌、淸凉舒適、止痛消毒、實爲其他皮膚藥所不能比擬也

此外如覺頭痛、將此膏塗於太陽穴、喉燥疼痛、則塗於嗓葫蘆、因鼻燥而內部疼痛、塗於鼻樑處、數次後必力見奇效、

▲主効▼

脚氣保有特効、跌打損傷、挫傷、切瘡、湯火灼傷、頭痛、頭腫、頭迷、神經痛、疝痛麻木、感冒頭痛、凍瘡皮膚皺裂、唇裂、鵝掌風、赤風疙疸、癢疹遍身瘙癢、汗癬溼癬、內外痔瘡、纏脚焮腫疼痛、脚氣瘙疼、小兒爛股脚、俱可用此藥効力如神、刮鬍、剃頭、然後搪豆力大、此藥先將藥搽追乾不可受刀毒滅菌効大、其外有皮膚病或筋節骨麻木等抹擦這藥有効蓋從前未曾有之靈藥也

全滿洲各地方大藥房均有經理處

滿洲國總代理 **福音洋行**　大連伊勢町八九　振替口座二三六三三番　電話二三八二二番　二三四八四

福音洋行支店　奉天大西邊門外　電話二二三三七番